Para mejorar la más importante red de Comunicación en Latinoamérica

2.5 mdd orta Microsoft a la UNAM

Cómplice de Lankenau

En Canada Detienen otro de Cuello Blanco

8-A

Exhorta México a los Estados Unidos 8-A

Hacia una interconexión eléctica

siendo
diario
gión
8 de Mayo

Meridiano de Nayarit

Permanecerá en el PRI y SUTSEM

e desteta Agueda de Félix Torres

EN EL PROYECTO POLITICO de Félix Torres Haro [illegible] porque pretende reelegirse, señaló [illegible] dirigente Agueda Galicia Jiménez. (Fotos: Archivo/MERIDIANO)

lvidaré del PT», declaró segura de sí misma quien se dijera spante a la alcaldía * **Amenaza la dirigente** con una nueva reelección al frente del sindicato de burócratas **POLITICA 7-A**

ra de la UAN acciones rriles y de represión

resolución de diferencias de FEUAN Y Frente lista Ché Guevara, marcó Castellón Fonseca

Manuel Rueda
MERIDIANO

que nada empañe la los sectores de la UAN, una reforma que permita mantener el crecimiento académico y acercarse a la excelencia en este rubro, Francisco Javier Castellón Fonseca, hizo un llamado a continuar dirimiendo los problemas internos **GENERALES 5-A**

Ni el Ayuntamiento ni el estado

No se ha paralizado la pavimentación de Tepic

Se detuvo en un periodo sólo para mejorar la calidad, afirmó el regidor del PRD

«No ha convenido para resarcir ninguna de las obras del gobierno estatal», opinó **LOCAL 4-A**

EN SAN BLAS

PROBANDO LAS DELICIAS preparadas por sanblaseños, la presidenta del DIF estatal, Martha García de Echevarría, luego de entregar los diplomas a cocineros internacionales egresados del ICATEN.

Mejora el ICATEN en cuestión turística

Egresó la primera generación de cocineros internacionales ante la presencia de la presidenta del DIF Nayarit * **Apoyo y abastecimiento** de necesidades en el turismo es la meta final, definió **GENERALES 5-A**

CONTRA EL REZAGO

Exigirá el PAN disminuir períodos extraordinarios

Presentarán propuesta para eliminar también la Diputación Permanente, informó Villaseñor **CONGRESO 3-A**

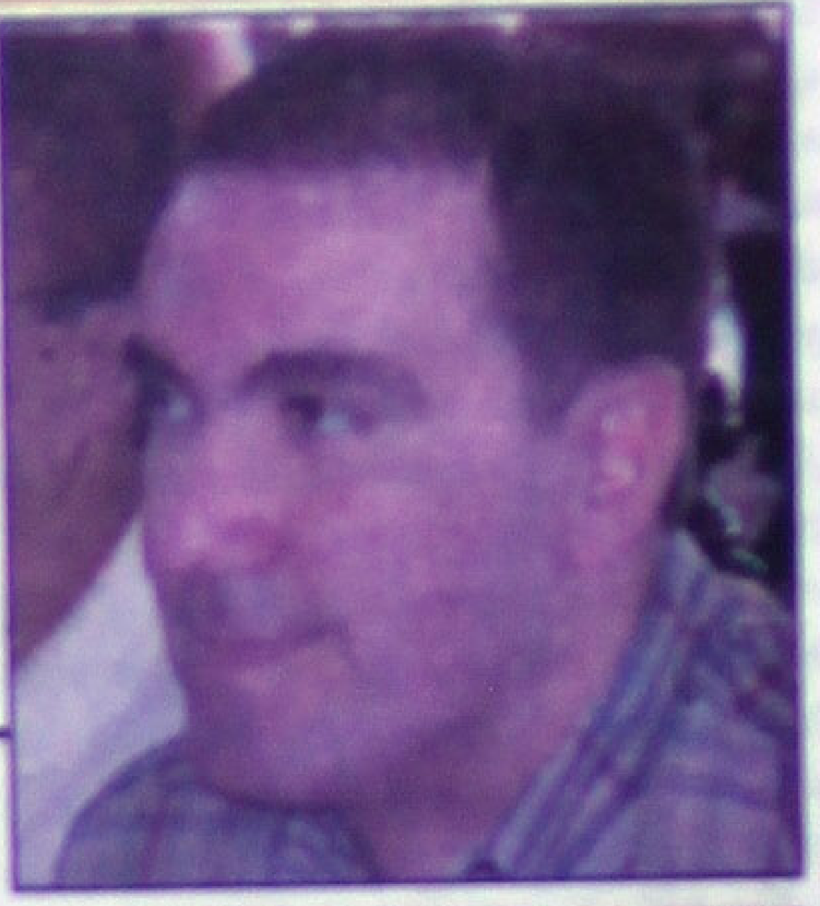

Se ha atrasado importante trabajo legislativo, resaltó el coordinador de la fracción Panista

ASEGURA EL ALCALDE DE TEPIC

Efervescencia política hace desdeñar obras municipales

«Cada partido, emplea los mejores medios para conseguir el ánimo de la gente», previno **LOCAL 4-A**

«Ninguna administración ha efectuado a fondo actividades en pro del municipio, remarcó Justino Avila

¿Y SU NIEVE?

Inventan los medios aspiraciones políticas de funcionarios: CHI

Un simple manejo de comunicadores que pretenden calentar el ambiente, dijo

«Ninguno del gabinete ha asumido funciones distintas a las que les corresponden», aseguró el asesor externo **POLITICA 7-A**

ROMOCION!
20,000.00
GANCHE
STA 36
ALIDADES
JAS

ESTAS SON LAS 5 MEJORES OPCIONES PARA ACABAR CON TUS PROBLEMAS DE PESO

PICK UP
DOBLE CABINA
KING CAB
CHASIS
ESTACAS

CAMIONES NISSAN 2001

Promoción válida hasta el 30 de Abril del 2001 o agotar existencias

NISSAN
Pasión por el detalle...pasión por ti
TEPIC
Insurgentes y Roble s/n
Teléfonos: 14-81-82 y 14-81-77
ACAPONETA
Teléfono: 2-02-00

LA SERPENTINA

POR GUILLERMO AGUIRRE

*** Si los diputados no se arrepienten de su lujuria, Dios los castigará con fuego * Sodomo y Gomorra, les queda chico a los del Congreso del Estado * Pero estamos a tiempo de evitar una tragedia como la de la cámara de diputados federal, donde descubrieron a las edecanes haciendo "favores especiales" * Pide BENITO MADERA DE LA PAZ, que los panistas no se asusten de todo y que recuerden a sus propios correligionarios * TINO AVILA, promete iniciar pavimentación de la Independencia el próximo lunes * Invita la PGR a que usted denuncie a sus conocidos que se dediquen al narcotráfico...vaya usted corriendo hoy a la presidencia**

¡Ah qué el diputado SAIZAR!... nos encanta su manera de ver las cosas, dice que golpear a su esposa es cosa que no compete a nadie, es simplemente su vida privada y en lo que respecta a ésta-su vida privada-puede hacer lo que quiera, bonita manera de ver las cosas, y ojalá la señora CRISTINA MONTEYANO SOLORZANO, que fue la golpeada piense de la misma forma que su esposo, pero bueno, todo esto son sólo argumentos, nosotros pensamos que el problema real es la mescolanza que se está dando en el Congreso del estado, y esto nos recuerda la historia bíblica de Sodoma y Gomorra, cuando Dios tuvo que destruir a estos lugares por culpa de tanta degeneración sexual que se estaba dando entre los habitantes de tales ciudades...guardadas las proporciones el asunto es que el problema del Congreso del estado, según los díceres de gentes que están adentro, son las diversas relaciones de tipo sentimental que actualmente se están dando, secretarias con jefes, diputados con asistentes, secretarias con diputados, funcionarios administrativos con edecanes, asistentes con trabajadores, choferes con choferes, y en fin, aquello huele a degenere que Dios guarde la hora, parece que se ocupa no una rociada sino una bañada con agua bendita en cada una de las oficinas para que el diablo de la lujuria abandone el Congreso del estado, y miren que no hablamos nomás por hablar, y si no lo creen, hay pregúntenle a diputados que pagan pensiones alimenticias por andar con las secretarias, y otros todavía peor que ni siquiera pagan pensiones y también dicen que andan con sus asistentes, pero bueno, queremos decirles que la lujuria y la lascivia son pecados capitales que Dios no perdona, por eso aconsejamos a nuestros buenos amigos diputados y demás personal del Congreso, que se arrepientan de todo corazón de sus pecados y vuelvan a la senda del bien, al camino de la fidelidad, vuelvan a su primer amor, recuerden cuando conocieron a su pareja y aquellas desveladas que se pasaban conquistándola, no olviden las veces que fueron injuriados por sus suegros y hasta los bañaron con agua no grata y miren que no andamos en la vía equivocada, pues ahora estamos recordando que en el Congreso de la Unión hace algún tiempo se descubrió que las edecanes servían también con algunos favores especiales a los diputados federales y tuvieron que darlas de baja, aquello fue un escándalo tan grande que despidieron al grupo de servidoras del congreso, claro está debemos de guardar las proporciones en todo esto, y debemos de decirles a ustedes que existen empleadas y colaboradoras por las cuales meteríamos las manos al fuego en caso de que alguien las acusara de algún desliz, pero también es secreto a voces las relaciones "intranet", que se dan en el Congreso.

Así que mis amigos diputados, qué tal que para evitar más escándalos de índole sentimental y conyugal, volvamos a nuestro primer amor, de otra forma el fuego del cielo puede caer en el Congreso del estado, y ya está cayendo, nomás que en lugar de azufre cae en forma de notas periodísticas igualmente pestilentes y quemadoras...¡Que Dios nos ayude con esto de la fidelidad!...¡alabado sea el Señor! ******

Y a propósito de maridos golpeadores, dice BENITO MADERA DE LA PAZ, que cuando hay pequeños problemas con funcionarios o legisladores que no son del PAN, hay que sancionarlos con todo el rigor de todas las leyes del mundo, pero si son alcaldes de extracción panistas o delegados del ISSSTE, aún cuando cometan asesinatos o violaciones a los derechos humanos hay que exonerarlos o tolerarlos...el diputado por el PRD, se acordó de las frase célebre de Cristo cuando dijo que quien se sienta libre de pecado que tire la primera piedra", y los panistas, desde la óptica de MADERA DE LA PAZ, tienen mucha cola que les pisen como para andar pidiendo hasta juicio político del diputado ANTONIO SAIZAR GUERRERO por un asunto familiar y para FREDDY CASTAÑEDA, por no pagar su pensión alimenticia.

El alcalde TINO AVILA, recorre la avenida Indepencia que a partir del próximo lunes quedará como virgencita...nuevecita

Dijo que en San Blas la gente está acostumbrada a ver continuamente los escándalos del alcalde ALEJANDRO DAVALOS, que como es de todos conocido le pega a su mujer porque hace mucho sol, porque corre el viento o porque se hace de noche, sin que ninguna autoridad pueda hacer algo al respecto para poner en su lugar a este multigolpeador, sino por el contrario, solo se busca hacerle al ensarapado...la esposa del alcalde sanblaseño visitó a los diputados del PAN, a la Procuraduría General de Justicia y a otras instancias del gobierno para que le apoyaran por los golpes recibidos y en todas partes le cerraron las puertas "entonces como es posible que ahora se rasguen las vestiduras para crucificar a un diputado solo porque no es de su Partido".

Y qué decir de otro diputado panista que se dijo era golpeador, "sin que me conste, ya que los medios de comunicación dieron cuenta de que JORGE RUBIO REYNOSO golpeó a su esposa, pero ya sabemos como se las gasta el panismo en Nayarit y por ello habrá que hacerse un análisis para saber si hay culpa con ANTONIO SAIZAR y que sean las autoridades quienes lo determinen y lo sancionen como lo han hecho con los otros golpeadores",dice textualmente el profesor y diputado perredisas.

Pero el perredista que cuando empieza a hablar ya nadie lo puede parar, dice que también hay otros funcionarios que han violado los derechos humanos en el estado y nada se ha hecho en su contra, tal es el caso de la llegada de PETRONILO DIAZ PONCE ABUNDIS al ISSSTE cuando todos los nayaritas saben que es el asesino intelectual de tres trabajadores universitarios.

En ese asunto los diputados panistas no hacen nada por impedir la deshonra de una gran institución como es el ISSSTE y que no sea burlada la sociedad nayarita porque es una vergüenza que se piense que no hay otras personas con capacidad para ocupar dicho cargo, piensa así BENITO... pero ya entrado en quemar gente, MADERA DE LA PAZ, condena al panismo porque apoya delincuentes, pero no de ahora sino desde siempre, ya que a nivel nacional en los latrocinios de los señores banqueros con el FOBAPROA, fueron el PRI y el PAN quienes los exoneraron, pero el pueblo de México actualmente y las próximas generaciones, tendremos que pagar esa deuda...así piensa el señor MADERA ******

Y YA vamos a cambiar de tema, esto de los golpes entre marido y mujer me empieza a enfadar así que les diremos que aunque esta semana se conocerá el fallo de la licitación del pavimento en la avenida Independencia, no será sino hasta el próximo lunes cuando inicie esta obra. En el renglón de las terracerías está trabajando directamente el Ayuntamiento con su equipo humano y de maquinaria, eso es lo que dice el alcalde tepicense, JUSTINO AVILA ARCE, admitiendo que para el lunes se pretende que las terracerías estén terminadas porque se está haciendo esta labor para evitar que si llegaba el temporal de lluvias los trabajos realizados de drenaje, alcantarillado y agua potable, se echaran a perder.

También dice TINO, que aún cuando de manera oficial todavía no se les notifica el recorte que sufrirá el municipio de Tepic por la disminución en las participaciones federales, de manera extraoficial se conoce que serán alrededor de 3.5 millones de pesos menos que recibirá para continuar la actual administración.

Si el recorte al Estado llega de 50 millones de pesos y el 20 por ciento repercute en los municipios, no sabe lo que harán sus compañeros alcaldes pero en Tepic la obra pública y la social no se afectará porque es prioridad del Ayuntamiento que encabezamos, sin embargo tomaremos medidas de austeridad para salir adelante.

Por ejemplo en el rubro de informática, precisó, donde se contemplaba dentro del programa de Modernización Administrativa, la compra de equipo de cómputo, posiblemente se tenga que diferir ese proyecto para más adelante, porque dicho recorte no permitirá comprar lo necesario para poner en funcionamiento la modernización que se estaba planeando para este mismo año.

En cuanto a la plantilla laboral,

JUSTINO AVILA
dores de base tien
rado y tampoco
en los de confian
plazas adicionales
motivo se buscará
cia y eficiencia
realizan en el mun
nal en activo ***

La Procurad
República a travé
Estatal Nayarit y e
instruido por el
de la República, h
to de la ciudadan
celebración de Au
sidida por Servidor
Institución, la cua
hoy miércoles 23 d
curso, en el área
dencia Municipal
finalidad de estab
recto con la Socied
bir sus denuncias
orientación y atend
inquietudes en mat
de Justicia, en el
Cultura de Atenció
si tiene un narco
presidencia a denun
te su esposa cuand
agradecerá ******

Un aviso par
es día del estudiant
nadie con sus bomb
director de la munic
compasión de los
avisados...¡de nada

MISIVA PARA EL DIRECT

Roque García Ramírez -Tepic, n

Estimado Guillermo:

Hay mucha gente notable de quien podemos aprender
muchísima gente que investiga y razona para luego dar lugar
se publica en los diarios. No es necesario que los niños y los j
horas y horas a leer los libros que llenan las bibliotecas. Por s
debemos dejar a un lado los grandes valores de la literatu
ninguna manera se deben omitir en la formación las ideas,
las enseñanzas que por siglos han perdurado en las obras
escritores, poetas y cronistas de todos los tiempos, pero van
tarea un poco más llevadera.

¿Qué te parece, Guillermo, que les recomendemos a los e
lean los periódicos? Te aseguro que tan sólo a nivel local ten
quienes aprender. Existen periodistas (nombrando así a aq
que se dedican profesionalmente a escribir artículos y colum
del acontecer diario de nuestra vida), existen periodistas,
pueden brindar bastantes enseñanzas sobre la política,
sociedad, la educación, la filosofía, la formación, la religión y
general. Y eso no solamente aquí en nuestra ciudad. Exi
regionales y nacionales de quienes podríamos tomar mucha

¿Qué sucedería si en las escuelas todas, desde las primaria
hasta las de bachillerato y licenciatura se les dejara de tarea
qué temas escriben Sócrates Campos Lemus, Isabel Arvide,
de Anda, Rafael Loret de Mola, Rafael Rodríguez Deustúa, Gu
Carlos M. Ursúa, Carlos Ball, Guillermo F. Batarse, Manuel L
Sergio López Rivera, Lourdes Bueno, Javier Medina Loera, Se
tu "tío" Armando Fuentes Aguirre, Germán Dehesa, etc. etc.?
no hago una lista de periodistas locales para no caer en
facilmente podría mencionarte al menos diez nombres distin
escriben regularmente en los diarios de Tepic).

¿Qué sucedería...? -Sucedería que después de escoger u
semana se podría hacer una reunión para el intercambio de
los alumnos con la asesoría de los maestros. Sucedería
escogerse temas pàra debatir propiciando el intercambio no
ideas sino de las formas de actuar en defensa o en apoyo de
¿Qué sucedería si en las escuelas todas se comisionara a
para que cada día revisara dos o tres periódicos y clasifican
los recortara para integrar una especie de hemeroteca de
temáticas?

¿No crees que sería muy digerible para nuestros estudiante
sobre temas bien definidos? ¿No te parece que sería una bu
lograr mayor formación y desarrollo de la inteligencia? ¿N
influencia sobre los estudiantes sería de tal manera inductiva
adoptar el gusto por la lectura? Y aún más, ¿No considerarías que
tendrían mayor campo de acción al contar con temas que les
explicaciones sobre determinadas materias?

Realmente existe abundante literatura en apoyo de cualquier
en las escuelas se pudiera deveras contar con una persona de
periódicos y a clasificar los artículos y guardarlos en un orden
facilitara el manejo del material. (¿Te imaginas qué estupend
comisionaran a una escuela con la tarea diaria de leer las
ciones?) Y considero que no sería muy complicado lograr la
de un programa basado en esta idea.

Como todos sabemos, existe una asociación de maestros
pensionados que están llenos de experiencia. Es sorprendente
de abandonarse a la tristeza o a la pereza, encontramos a
jubilados llenos de actividades: que el canto en el coro, que la
bisutería, que las de cocina, que la danza, que las reuniones
intercambiar ideas, comentarios y ocurrencias, que esto, que
grilla... porque también se da, no creas que no. En fin, esta
buena manera se lograría que algunos de estos maestros
edificios escolares, pero ahora con la encomienda de leer
clasificar los artículos y poner a disposición de los estudiantes
y adultos, un material inédito, accesible, barato, renovable,
mucho más fácil de leer que un libro de 284 páginas y medio.

Tal vez a los maestros de español se les facilitaran un
Podrían, por ejemplo, hacer mención de la sintaxis que no
parezca, que nos quedamos sin transporte público. Podrían
ortografía solamente pidiéndoles que escribieran al dictado
determinado (que no sean sólo él, la, los). Podrían los estudiantes
analizar un artículo ad hoc para ayudarse a normar criterios
muchas, muchísimas cosas, pero sobre todo, se podría
habitantes de este estado nos pusiéramos a leer y dejáramos
actitud que da pie para que las estadísticas señalen que los
se pasan, en promedio, cinco horas diarias frente al televisor
rarezas, no leen nada aparte de los libros que por obligación
repasar durante su paso por las aulas.

Y para no cansarte más, te envío un abrazo para despedirme

Se solicita auxiliar contable, con experiencia en
manejo de compaq,nominpaq, sua, word y excell
Comunicarse con el contador Oronia
al 212-01-39,o, 16-88-46

Meridiano de Nayarit
ame
Asociación Mexicana de Editores de Periódicos, A.C.

Director General
DR. DAVID ALFARO

MERIDIANO de NAYARIT
Director GUILLERMO AGUIRRE
[illegible]

MERIDIANO DE LA COSTA
[illegible]

MERIDIANO DE IXTLÁN DEL RIO
[illegible]

MERIDIANO PUERTO VALLARTA
[illegible]

MERIDIANO GUADALAJARA, Jalisco. Director Comercial: JOSE A. SORIANO RAMOS. Av. Chapultepec Sur 130 C Tel. (3) 615 66 84. Publicación periódica autorizada. Registro de SEPOMEX Número 10881 12389-001. Características 12 1252-70. Certificado de Licitud de Título 3378. Certificado de Licitud de Contenido 2963. Título reservado por la SEP 1587 93. Sistema Internacional de Publicaciones Seriadas CODIGO ISSN-0128-509. Registro COPARMEX 155. Registro CANACINTRA 3240. Registro ANIERM 6029-93. Los colaboradores que firmen sus escritos son responsables del contenido de los mismos. No hay obligación de devolver originales aunque no se publiquen. Todos los fondos y correspondencia a este periódico deben ser dirigidos al Director General en el domicilio que aparece al margen. MERIDIANO es una Marca Registrada (MR). Se edita totalmente con sistemas computarizados y tiene distribución regional en el estado de Nayarit, y Puerto Vallarta, Jalisco. Representación Comercial en el DF: Rodrigo Lemus SA de CV. Londres 239 Col. Juárez, C.P. [illegible] Mex. D.F. Ejemplares diarios en el Distrito Federal: La Torre de Papel, Club de Periodistas de México, Filomeno Mata 8, A México D.F. Centro Histórico. Producido, Editado y distribuido por la Cía. Editorial Alpesur S. de R.L. Oficinas Generales, Redacción y Talleres: Emiliano Zapata No. 71 y 73 Poniente. C.P. 63000. Apartado Postal 65. Tepic, Nayarit México.

En caso de suspensión de cualquier edición de Meridiano solo aceptamos responsabilidad para la reposición de publicidad en la siguiente edición.

e cumplió agenda legislativa

iste rezago en ongreso: Mejía

extraordinarios, dependerán de nes", informó el presidente de la e Gobierno

r Lourdes Vázquez /MERIDIANO

Tepic.- Aún cuando los miembros de la XXVI islatura cumplieron a cabalidad con la agenda slativa, existen algunos rezagos que serán analizas por las propias comisiones durante el período hasta el momento no se conoce si se convocará extraordinario de sesiones, así lo precisó el Comisión de Gobierno Legislativo, diputado Raúl z.

o a la reforma electoral que está pendiente de hasta el mes de julio se tiene como plazo para su robación, Mejía González comentó que "vamos a do sobre la reforma en esta materia; en cuanto a ríodo extraordinario, ésto será producto de las sigan trabajando para que cuando estén listos los damos llevarlos a la asamblea legislativa".

ue cada período extraordinario tiene necesidad de n específico para qué, por ello, -dijo- mientras que con los documentos bien deliberados, resueltos, se podrá siquiera pensar en un Período Extraor ones. "Dependerá del trabajo de las comisiones, y én elaborados los dictamenes o resoluciones, vocarlo", reiteró Mejía González.

Contra el rezago

Exigirá el PAN disminuir períodos extraordinarios

* Presentarán propuesto para eliminar también la Diputación Permanente, informó Villaseñor

* Se ha atrasado importante trabajo legislativo, resaltó el coordinador de la fracción del PAN

Por Argimiro León / MERIDIANO

Tepic.- El coordinador de la Fracción Parlamentaria del PAN en la XXVI Legislatura, Alonso Villaseñor Anguiano, aseguró que aún cuando se trabaja de manera normal durante todos los períodos de sesiones ordinarios, no alcanza el tiempo para sacar adelante todas las iniciativas que llegan para su análisis.

El legislador local admitió que por considerar esta situación como grave, porque hay muchas iniciativas importantes que se van quedando para el próximo período ordinario, "presentamos una propuesta para eliminar la Diputación Permanente y los periodos extraordinarios", lo cual hará que los diputados tengan más tiempo para analizar y discutir, o aprobar en su caso, más leyes". Recordó que el trabajo legislativo actual es muy intenso y por ello se van quedando rezagadas varias iniciativas, motivo por el cual seguramente en este receso habrá de solicitarse un período extraordinario para revisar y analizar el trabajo que no pudo sacarse en el período ordinario que recién terminó.

Señaló Alonso Villaseñor que es una inquietud de todos los grupos parlamentarios que integran el Congreso del Estado que se solicite a la Diputación Permanente convoque a un período extraordinario de sesiones para "sacar adelante algunas de las iniciativas que quedaron pendientes y que son de interés de los Poderes Legislativo y Ejecutivo se analicen de inmediato".

El diputado panista señaló que actualmente solo en Baja California Norte el Congreso del Estado ya modificó su Ley Orgánica y no tiene ni períodos extraordinarios ni Diputación Permanente, ya que las sesiones ordinarias son continuas y poco espacio tienen receso.

En Nayarit, reiteró, proponemos que cuando mucho sea una semana de receso entre cada período ordinario de sesiones, así que de aprobarse por la mayoría del Pleno de los diputados "tendremos tiempo suficiente para sacar adelante todo el trabajo legislativo que se nos presente".

NAYARIT OPINA

Por RAL

biemen- osequios entrega- cos sin ionales otegidos entismos de con- ocables encial de al tiene trastor- psicoló- o el an- ierra, se s nubes ta y casi camente ses del o de su hos muy ando se oca de la o priista secución hincados e del dia nan las l barrio, su santo un o" para era quin- obtienen iones en odos son escasa- an unos saludarte e la cali- e los nue- e la ego- e sienten piensan echorías le a una ue los so- o que na- biar y los de inme- menaza- emas de os de fa- costum- viven en nilias, en en envuel- olemas de dicen que tizan la ue le dan to Martín rrero que mucho al ubre su en nos en- que tam- a su con- su estruc- tanto den- o del Con- Estado la debe estar hay quien stos faltos cia en sus públicas y como en las arena movediza entre más se mueven más se entierran principalmente cuando las primeras actorasson feas y pobres. Ya pasó a la historia el uso de la cicuta cuando se suicidaban los Senadores romanos, ahhora es posible que hagan vida placentera los tres juntos en una pequeña orgía de acuerdo como están los tiempos en las finanzas nacionales producto de las inspiraciones de los Salinas de Gortari.

Si le sumamos al país la vida disipada de estos Napoleoncitos es lógico que entremos la razón por la cual nos encontramos en la calle, por que en lugar de producir algo costeable a los mercados del vecino país del norte les mandamos muchachos con los pelos parados ojos pelones, prietitos y dados a menear el cuerpo de acuerdo a las notas musicales que alguna radiola viole el silencio con una banda de esas que están de moda allá con los vecinos del norte que son los principales consumidores de la "juanita" y otros refinamientos que te hacen perder la razón y te transportan a mundos raros en donde tal parece que si se le puede pegar a la mujer aparte de no darle de comer .Desde luego que para el prestigio del Congreso esto es un pecado venial y a la vez ya encontraron a quien echarle la culpa por haber descubierto la forma de tener dos viejas pero que coma una soila la del pueblo por que se supone y bien que la suplente debe ser de más categoría y lucir mejor sus cualidades que le entregó la naturaleza, por eso ahora , se sienten descubiertos por una autoridad que solamente recogió la queja de la ofendida que con todo el derecho del mundo protesta pues ya se hizo costumbre en Toñito entrenar con el "costal" que no hablaba hasta que se cansó de tanta trompiza y es tan tacaño que para ni el mentolato le daba a fin de que se le bajara lo hinchado. Podre dama que aparte de pegarle le ponen una en competencia desleal a pesar de que dicen los que saben que es bastante fea, sin embargo en el corazoncito de Sáizar es toda una Venus del Río Acaponeta lista para cumplirle los más elementales deseos .Desde luego que agunos compañeros celosos del fantamas de Borja están pidiendo el desafuero del señor que se dice Presidente de la Comisión de Justicia , que desde luego no está conforme con las autoridades que no hicieron más que tomar nota de los berrinches de Sáizar Guerrero que ya cuenta en su haber una campaña política para la Presidencia Municipal que los señores del priismo en ettos momentos agarran todo parejo y este Diputado llena el perfil de los viejos caciques como el del magisterio que le hicieron falta manos y pies para cobrar las facturas a las damas que le solicitaban chamba, algo increíble pero es una costumbre histórica que no se podrá olvidar jamás para que nuestra política no pierda sus principios morales y revolucionarios pues en este país "político que no tiene dos mujeres al mismo tiempo" y sabe manejar la mano izquierda en la cara de su primera no debe tener cargos de representación popular y ni modo que ahora digan que la Judicial "calentó" a la señora de Sáizar para que lo acusara y lo pusiera al descubierto de sus desvíos poco normales ahora que la vida está muy cara y no se justifica que se tengan tanta vieja que mantener solamente que seas un tarado de esos enamoraos de pueblo que piensan hacer el amor debajo de los frondosos árboles de la plaza principal de Acaponeta la vieja amante de la cultura que ahora anda de segunda base haciendo un mal tercio que le puede costar algunas consecuencias judiciales.De todas maneras Sáizar ya se terminó sus figura dentro de la política local, ahora quiere que se lo prueben pues no será muy dificil" recurrir a las declaraciones hechas por la ofendida y golpeada señora de Sáizar Guerrero que para poner el ejemplo debe dedicarse a la vida de Tenorio. Desde luego que el cinismo juega un papel muy importante en este tipo de acusaciones pero el caso es que la señora solita fue a poner su queja acusándolo de golpeador y talentoso pues mantener con un mismo sueldo dos familias se necesita ser muy inteligente. Así sea.

En YAMAHA
NO PAGUE MAS$!!

RX-100
RX100-C
RXS-115
CRYPTON
YB-125
SR-250

PREGUNTA POR NUESTROS PLANES DE FINANCIAMIENTO
12 Y 24 MESES
¡SIN ENGANCHE!
ó 3 Y 6 MESES
CON MíNIMO ENGANCHE!
VIAJE SEGURO USANDO UN CASCO
Motos Guerrero de Nayarit S.A. de C.V.
P. SANCHEZ ESQ. ZAPATA TEPIC, NAY.
TELS. 2 16 10 87 2 16 99 92
SOLO YAMAHA TIENE LA GAMA MAS EXTENSA EN MOTOCICLETAS DE TRABAJO, A NIVEL NACIONAL.

¿ No oye Usted bien® ?
¿ Tiene Problemas Para entender Las palabras ?
NO ESPERE MAS !
La Inspección del Oido con Video Camara Ha Llegado a su Centro Auditivo Beltone™

CONSULTA GRATUITA
Previa Cita

Adaptación Profunda Invisa

Adaptación Intracanal Convencional

¡ GRATIS !
Video Inspeccion de su Oido
Con nuestra VIDEO CAMARA MEDRx veremos dentro de su oido, y usted tambien podrá ver el monitor, y le explicaremos lo que Usted esta viendo. Le haremos una completa inspeccion de su canal auditivo y de su timpano, si hubiere algún bloqueo de cerumen, Usted sera el primero en saberlo.
Los Días 24 y 25 Mayo
Mr. Roger Harris BC-HIS
Fernando Delgado BC-HIS
Representante de Beltone Electronic Corp. De Chicago Ills. U.S.A. estará en esta ciudad, examinará su audición y demostrará la nueva tecnología Beltone fabricados en U.S.A.
Aproveche 30% de descuento en todos los modelos
Beltone™
Ayudando al mundo a oir mejor
Jacarandas 204 Sur, Tepic Nayarit
14 76 06 14 91 00
Med Resp. Dr. Felipe Arriaga Rosales UNAM Ced. Prof. 3150119 Reg. S.S. en Tramite

Ni por del Ayuntamiento ni del gobierno

No se ha paralizado la pavimentación de Tepic

* Se detuvo en un periodo sólo para mejorar la calidad, afirmó el regidor del PRD
* "No ha convenido para resarcir ninguna de las obras del gobierno estatal", opinó

Por Lourdes Vázquez /MERIDIANO

Tepic.- "Lo que está claro es que el gobierno del Estado hizo una programación de tramos de vialidades en diferentes colonias de la ciudad y efectivamente el año pasado hubo ese cambio en el convenio con el Ayuntamiento en virtud de que muchas de esas obras no eran llevadas correctamente, eran hechas encima de empedrados, y la propuesta fue que se ejecutarán con calidad, entonces ésto generó la propuesta del Ayuntamiento de invertir mejor en las obras del Centro Histórico".

Así fue aclarado por el Regidor del PRD del Ayuntamiento capitalino, Miguel Angel Arce Montiel, al desmentir que no fue cancelado el programa de pavimentos por parte del gobierno estatal debido a que se estaba potenciando electoralmente con estas acciones.

No obstante, el regidor puntualizó que "en este año el gobierno del Estado volvió a levantar una relación de obras propuestas de muchas de estas vialidades que se dejaron pendientes, entonces en esta ocasión ni siquiera una obra ha convenido para resarcir lo que ellos mismos propusieron, y ahí es donde digo, el Ayuntamiento sí invirtió una parte en pavimentos para este año que se van a estar ejecutando en el transcurso de este ejercicio presupuestal".

Dijo que aún continúa pendiente la propuesta original hecha por el gobierno del Estado, pues no se ha cancelado, insistió, e incluso comentó que a raíz de ello se generaron expectativas entre la gente que ha estado insistiendo en que se ejecuten tales pavimentos, muchas de éstas corresponden a calles principales de las colonias y que están en espera todavía de que se les dé una respuesta.

Por lo pronto, dio a conocer que el Ayuntamiento de Tepic acordó invertir una parte de recursos en vialidades que ya se están ejerciendo en las colonias como la Amado Nervo, Lomas Altas, Santa Teresita y H. Casas, en tanto que algunas otras obras corresponden al alcantarillado para que queden transitables las calles.

Detalló que el Ayuntamiento está invirtiendo 5 millones de pesos en pavimentaciones, "y las que quedaron pendientes el año pasado en el programa inicial fueron 10 millones de pesos del gobierno del Estado que son las que se transfirieron al Centro Histórico".

Ante el recorte pres

Tomaremos me de austeridad e de obras: Tino

* De ninguna forma la pública puede verse afec señaló enfático el alcald
* Disminuirá nuestro pr en 3 mdp y tendremos q ajustarnos, resaltó

Por Lourdes Vázquez MERIDIANO

Tepic.- "La obra pública y ridad de la administración munic guna forma deberá verse afecta tendremos que tomar medidas de nos obliguen a dejar de adquir atender algunas situaciones que templadas dentro de la administr

Lo anterior fue señalado po municipal de Tepic, Justino Avila al recorte presupuestal que fue an Secretaría de Hacienda y Cré (SHyCP), y por lo cual el gobier dejará de recibir participaciones f orden de los 54 millones de pesos tres millones y medios correspon miento de Tepic.

Tino Avila indicó que de oficialmente tal recorte en las p federales para el estado, el Ayu invertirá recursos en el programa ción administrativa se ha venido desde hace año y medio, y que adquisición de equipo de cómpu -dijo- posiblemente se teng nuevamente tal proyecto.

Tino Avila comentó tambié nera oficial no estamos aún entera es el recorte, aunque extraoficialm nador Antonio Echevarría habla d de pesos, aproximadamente, de lo por ciento que representan 10 mill afectan a los municipios del esta

Reiterando el edil que la o social es primacía de la adminis tanto, el Ayuntamiento se ajusta ner finanzas estables y de ninguna nar las acciones de beneficio s ciudadanía tepicense.

Asegura el alcalde de Tepic

Efervescencia política hace desdeñar obras municipales

* "Cada partido, emplea los mejores medios para conseguir el ánimo de la gente", previno el presidente municipal

Por Manuel Rueda/ MERIDIANO

Tepic.- Aunque las obras del centro histórico, la avenida Independencia y las que corresponden a 80 colonias, están desarrollándose en tiempo y forma, pero es la efervescencia electoral, la que obliga a las organizaciones políticas a hacer críticas inconsistentes, opinó el presidente municipal de Tepic Justino Avila Arce.

Al respecto, el alcalde capitalino indicó que desde su punto de vista, "esta es una etapa de efervescencia electoral en la que cada partido, emplea los mejores o los peores medios para estar en el ánimo de la gente y efectivamente, creo que se distorsiona muchas veces el tipo de apreciaciones en cuanto alguna acción".

Indicó que por ejemplo en el ayuntamiento que representa, "estamos trabajando en el desazolve del Mololoa y el enfoque que se da muchas veces es que hasta que por fin el ayuntamiento está haciendo este trabajo, pero recordemos que jamás ningún ayuntamiento había hecho una acción de este tipo".

En el mismo tenor, Tino Avila dijo que en el caso de la obra del Centro Histórico, "creo que es más histórica por la obra que por el propio centro ya que, sin embargo, nos han venido acusando de que no se llevó a cabo de manera planificada sin tomar en cuenta que dependemos de muchos factores incluso externos".

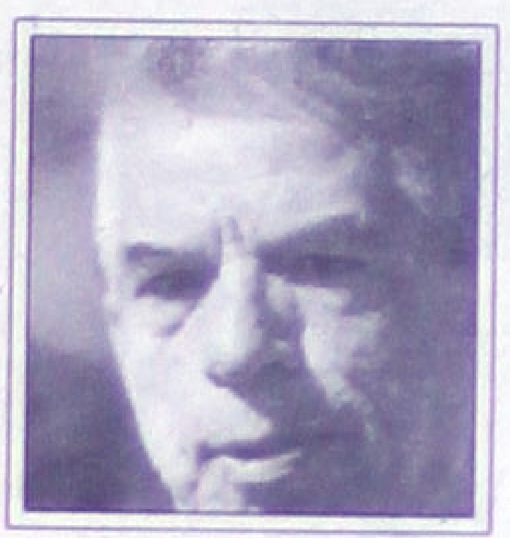

"Esto, es porque las empresas TELMEX, CFE y otras, no dependen directamente del ayuntamiento, pero si hubiéramos actuado conforme a como se nos faculta, tal vez hubiéramos hasta ahuyentado la inversión, por ello, tuvimos que ser prudentes y acudir con el gobernador para lograr hacer que aterricen este tipo de inversiones que se reflejarán en alguna mejor calidad de vida", añadió.

Tino Avila, reiteró que por esto con este tipo de situaciones, "los partidos lo enfocan a sus propios intereses y ya no sabe uno a veces ni porqué lado viene el guamazo ya que a veces viene de un partido y a veces de otro, tratando cada uno de llevar agua a su molino".

En el mismo sentido, el entrevistado dijo que el mismo caso se ve en las obras de la avenida Independencia, "nadie dice, que estamos haciendo lo que se debe, ni que ya se realiza la obra de terracería para proceder a la instalación del pavimento hidráulico, que terminaremos a más tardar en dos meses".

Finalmente, dijo que hasta que esto suceda, "habrá una apreciación con mayor objetividad, ya que tenemos obras en 75 o 80 colonias, donde los vecinos tienen los mismos problemas y hasta participan económicamente, mientras en estos lugares ni siquiera la molestia les hemos dado a los del Centro Histórico y de la avenida Independencia".

EDICTO

JESUS AYON HERNANDEZ
LORENZO IBARRA GOMEZ
ANTONIO GRADILLA APEDECHEA
RUFINO TRUJILLO MORALES
CANDIDA MORALES
JOSE NATIVIDAD VILLA LOPEZ
DOMICILIO IGNORADO

Por este medio se les notifica el proveído de fecha 1 primero de marzo del año en curso, dictado en los autos del expediente número 579/97, relativo al Juicio Agrario de exclusión de pequeñas propiedades, del poblado SANTA MARIA TEQUEPEXPAN Municipio de SANTA MARIA DEL ORO, NAYARIT; promovido por Ustedes, instaurado en este Tribunal Unitario Agrario Distrito 19, en el que solicitan sean excluidos los predios de su propiedad denominados LA CANTERA, LOS CIMIENTOS, LA CANTERA, POZO VERDE, EL TOCOLOTE Y LLANO GRANDE, con superficies de 1-56-97, 1-27-41, 0-95-31, 42-25-00, 7-48-68, 1-50-40; hectáreas, respectivamente del citado poblado; mediante el cual este Tribunal regulariza el procedimiento y los tuvo como parte actora; y como demandada a la COMUNIDAD INDIGENA DE SANTA MARIA TEQUEPEXPAN Municipio de SANTA MARIA DEL ORO, NAYARIT; Señalándose las 11:30 horas del día 18 de Junio del año 2001 dos mil uno, para desahogar audiencia la demanda, excepciones, ofrecimiento, admisión y desahogo de pruebas, que tendrá lugar en el local que ocupa este Tribunal Unitario Agrario Distrito 19, ubicado en calzada del ejército número 107 fraccionamiento Fray Junipero Serra, Tepic, Nayarit; apercibido que de no comparecer sin justa causa o sin asesor legal se le impondrá una multa hasta por la cantidad de $1,000.00 (MIL PESOS 00/100 M.N.)

ATENTAMENTE
TEPIC, NAYARIT, A 1 DE MARZO DEL 2001

LIC. ALMA ROSA SANCHEZ RAMIREZ
SECRETARI DE ACUERDOS DEL TRIBUNAL
UNITARIO AGRARIO DISTRITO 19

EDICTOS

EXPEDIENTE NUM. 592/2000

C. FERMIN HERRERA GARCIA
PRESENTE

Comunico a usted, que dentro del expediente número al rubro anotado, recayó una resolucón definitiva dictada por este H. Juzgado con fecha 05 cinco de marzo del año en curso, que en sus puntos resolutivos dice:

RESOLUTIVOS

PRIMERO.- En el presente Juicio Ejecutivo Mercantil la parte actora MARIA ELENA SANCHEZ DE NUÑEZ, justifico los hechos constitutivos de su acción y el demandado FERMIN HERRERA GARCIA, no comparecio a juicio en consecuencia;

SEGUNDO.- Se condena a FERMIN HERRERA GARCIA, a pagar a MARIA ELENA SANCHEZ DE NUÑEZ, la cantidad de: $7,800.00 (SIETE MIL OCHOCIENTOS PESOS 00/100 MONEDA NACIONAL) por concepto de suerte principal, asi como al pago de intereses moratorios pactados en el documento base de la acción a razón del 6% mensual, y en virtud de que el actor obtuvo una sentencia favorable con fundamento en los artículos 1083 y 1084, del Código de Comercio, se condena a la parte demandada unicamente al pago de gastos, absolviendosele del pago de costas, toda vez que la accionante promueve por su propio derecho, y no se ha acreditado que su autorizado tenga título de Licenciado en Derecho.

TERCERO.- En su oportunidad embarquesele bienes propiedad del demandado que sean suficientes a cubrir las prestaciones reclamadas y con los mismos hágase trance y remate y con su producto páguese al acreedor.

CUARTO.- Hágase saber a las partes del derecho y termino que la ley les concede para apelar de la presente resolucón en caso de inconformidad.

NOTIFIQUESE PERSONALMENTE A LA ACTORA Y AL DEMANDADO POR MEDIO DE EDICTOS QUE SE PUBLIQUEN EN EL PERIODICO OFICIAL DEL ESTADO Y MERIDIANO DE ESTA CIUDAD, POR 3 VECES CONSECUTIVAS.

ASI LO RESOLVIO EL DIA DE SU FECHA DEFINITIVA LA CIUDADANA LICENCIADA ESPERANZA MARISCAL VERDUGO JUEZ PRIMERO DE PRIMERA INSTANCIA DEL RAMO MERCANTIL DE ESTE PARTIDO JUDICIAL, POR Y ANTE LA CIUDADANA LICENCIADA SARITA ZUÑIGA RODRIGUEZ, SECRETARIO QUE AUTORIZA Y DA FE.

ATENTAMENTE
TEPIC, NAYARIT, A 28 DE MARZO DEL 2001
LA C. SECRETARIO DEL JUZGADO PRIMERO
DE LOS MERCANTIL

LIC. SARITA ZUÑIGA RODRIGUEZ

Nuevo 2001 Jetta Variant

Venga y conozca el nuevo Jetta Variant un auto con estilo, un auto con interior amplio y confortable para su familia.

Jetta Variant un auto dinámico, comodo y seguro.

Volkswagen Tepic

En San Blas

ejora el ICATEN en cuestión turística

primera generación de ternacionales ante la la presidenta del DIF Nayarit astecimiento de necesidades o es la meta final, definió cía de Echevarría

ómez /MERIDIANO

te el fuerte impulso que viene dando el «Cambio» que preside Antonio Echevarría nstituto de Capacitación para los Trabaja- io de Nayarit, está realizando una serie so relativos con el sector turístico, ya que ara el ejecutivo, el municipio y el propio os trabajadores que empleados obtengan y sobre todo puestos dignos, ante esta ntel San Blas del mencionado instituto ya imera generación de cocineros.

inguida presencia de la presidenta del DIF- rtha Elena García de Echevarría, de Beatriz ía Macías, directora general del ICATEN, ortantes representantes de las autoridades ales, municipales, y de la Secretaría de lica, tuvo lugar el acto de clausura del le cocinero», donde egresaron 13 alumnos, on por casi 5 meses, con la instrucción del internacional, Alejandro Minoruito Larios. vención de la directora general del ICATEN, ue este instituto busca por todos los medios, de San Blas, tenga habitantes capacitados, erno del Cambio, está apoyando muy fuerte proyecto turístico Bahía de Banderas-San enas expectativas en materia turística, que posibilidades de que empresa de nacionales es inviertan sus recursos en la zona del mejor que los municipios que están dentro n con personas calificadas y preparadas por onocido por la secretaría de Turismo Fede-

forma felicita a la primera generación de especialidad de cocineros y que el esfuerzo será recompensado con un trabajo digno que es dividendos económicos a sus familias. aso de la palabra Alejandro Dávalos Valdez, nicipal de San Blas, expreso su gratitud una ituto de Capacitación para los Trabajadores ayarit, que preside Beatriz Eugenia Mungüía, como desde el inicio de sus programas en as personas que se han capacitado se han a capacitación es una arma importante para adora, puesto que hará que tenga un trabajo onómicamente mejor, que los habitantes del an Blas, están contentos desde la llegada de instituto que puesto todo de su parte para abitantes y que por eso la administración eside y que con el apoyo de quienes forman to, han puesto todo de su parte para apoyar ramas de capacitación del ICATEN.

LA PRESIDENTA DEL DIF-NAYARIT, Martha Elena García de Echevarría, entregó en San Blas por parte del ICATEN, diplomas. (Fotos digitales: Miguel Gómez/MERIDIANO).

EL GRILLO EN PANTUFLAS

CUARTETO DE FLAUTAS GORDITAS

Por Mario Coz / Especial para MERIDIANO

Egresadas de la Escuela de Música de la Universidad Autónoma de Nayarit, y dentro del marco del Festival Amado Nervo, se presentaron en el Complex, el cuarteto de hermanas Hernández Aguilera, flautistas, gorditas. De hecho, más bien era quinteto, pues una de ellas anda en preñez, creo. (Imaginé al feto acompañándolas con una güijola o silbatín).

No puede uno sino pensar en un Renacimiento del Arte y la Cultura en Nayarit. El Festival Amado Nervo ha venido a mostrarnos lo que tenemos, a poner en evidencia que somos profundamente amantes del arte y hasta practicantes de alguna de sus facetas. De músico, poeta, y loco, todos tenemos un poco, dice el dicho. En Nayarit esto es cierto. Donde menos se lo espera uno salta un artista.

Las hermanitas Hernández Aguilera, de nombres: María Cristina (me quiere gobernar), Ana Luisa, Sukey Jaciel (aquí los papás de plano se lucieron, pusieron a trabajar la inventiva), y Sandra Marcela, nos deleitaron con la llamada flauta dulce, que en verdad brinda sonidos de rango azucarado. Nos trajeron obras de Handel y Bach, e incluso músicos mexicanos como Ponce y Pepe Guizar, Palmerín, o Galindo, el autor del corrido de Nayarit. Cuyo texto en lo particular me parece terrible, cómo está eso de que "tierra ardiente, cuna de valientes, gallardos y altivos, así es Nayarit". "Cuando yo me vaya a tierras lejanas, antes que olvidarte prefiero morir". Pero, bueno, son las tradiciones, y hay que respetar.

Las chicas llenitas, se escabecharon dicho corrido, como pretendido punto final de su presentación, y antes de que el público pidiera otra, que fue: La flor de la canela. Faltó que tocaran el otro himno de Nayarit, aquella canción que dice: "Qué lindo es Tepic y todo Nayarit, que lindo es mi Santiago, lugar donde nací".

Vestían un largo vestido como de manta, o tela parecida, bordada con motivos coras.

El evento empezó algo tarde y con poquísimo público. Pero luego que salieron los del taller de poesía de Luis Martín Ulloa (¿Huyó a dónde?), taller que ahí mismo se lleva, en el Complex de la Universidad, también como parte del Festival, medio se compuso la asistencia. A dicho taller, nos diría Alma Vidal, están asistiendo algo así como 40 personas. Un gentío, en realidad, tratándose de un evento que por lo regular convoca a pocos interesados en el arte de componer poemas. Pero, como digo, el Festival está sacando cosas que nosotros mismos desconocíamos. Martín Ulloa es maestro de literatura de la UdeG y del ITESO. Al principio creí que era Rafael, el periodista de Notisistema de Tepic. Se parecen.

El cuarteto de gorditas, que en realidad se llama: "Cuarteto Femenil de Flautas Barrocas Cass" (ignoro lo que signifique Cass, yo sólo conozco la palabra: ¡Chaz!), dejó, como luego se dice, buen sabor de boca. Ojalá se sigan superando y lleguen a ser consumadas concertistas. (Por lo pronto, he de decir que más de algún vacilón murmuraba: ah cómo se antoja un jarrito de atole, con estas gorditas).

EL CUSTODIO MAGISTRADO

En la inauguración del Festival: Alma Vidal se refirió al gobernador, diciendo que estaba bien escoltado por el presidente del Tribunal Superior de Justicia, Jesús Ramírez García. Lo que de inmediato, entre los malillas, desató rumores: ¿Oíste? que Chucho Ramírez García es escolta del gobernador? De magistrado pasó a guarura.

Claro que Alma Vidal lo decía con buena intención y gentileza. Pero ya ven ustedes el alma chascarrillera de los nayaritas. Guasones como ellos solos.

Cuando Eugenia León dejó de cantar, para preguntarle al fotógrafo Oswaldo, quien precisamente trabaja para el gobernador, que cómo se llama algún mercado de Tepic, esto con el fin de integrarlo a la canción que interpretaría, y que trata de un diálogo entre frutas, Oswaldo le respondió que el mercado se llama Amado Nervo. "Ay qué coincidencia", exclamó la artista, que precisamente había elogiado al poeta nayarita y deseado lo mejor para el Festival Amado. Lo que le faltó decir a Oswaldo es que en Nayarit las cosas más variadas llevan el nombre del vate. Ejidos, colonias, calles, mercados, escuelas. Había hasta un cine, que luego se convirtió en tienda de ropa. Y de Amado Nervo pasó a denominarse Hecali, y ahora The One. (The One Nervo, debería ser).

---

viegiar el diálogo

n de la UAN acciones rles y de represión

a resolución cias de FEUAN ocialista Ché marcó Fonseca itiremos se intención de sectores por excelencia a, resaltó el

Rueda /

Para que nada empa- n de los sectores de la Autónoma de Nayarit alcanzar una reforma mantener el crecimien- y acercarse a la exce- rubro, el rector de la de Estudios Francis- stellón Fonseca, hizo continuar dirimiendo s internos a través del n relación a los tos suscitados el pa- mayo entre miembros ción de Estudiantes de JAN) y del Frente So- Guevara, el rector uni- iteró la solicitud a las expresiones estudiantiles a resolver sus diferencias mediante el entendimiento.

"Las diferencias que se encuentren en la UAN, sean del sector que sean, no deben de ser objeto de conflictos y deben estar siempre en el diálogo, para continuar asegurando la tranquilidad en las aulas", añadió.

Castellón Fonseca, indicó que sólo de esta forma se logrará que la Universidad Autónoma de Nayarit, "no se regrese a las antiguas acciones porriles y de represión que se vivieron en años anteriores y que no tendría sentido repetir".

En este mismo sentido, el rector recordó que en este momento la UAN hace un esfuerzo conjunto a fin de lograr la Reforma Universitaria, en diversos foros donde maestros, trabajadores y estudiantes, realizan análisis y estudios que se pondrán a consideración el 31 de mayo en el Consejo General Universitario para, de ser aprobadas y ponerlas en práctica.

"Por esto, no se debe de desviar la atención en ciertos conflictos que no tienen una importancia trascendental en la búsqueda de la excelencia académica que la juventud nayarita exige y merece", concluyó el rector universitario.

EDICTO

EXP.NUM. 16/01

C.MIRELLA VILLALOBOS CARDENAS

Se le comunica que dentro del Juicio CIVIL ORDINARIO, expediente número al rubro indicado, promovido por HECTOR ARTURO GOMEZ BEJAR, en contra de MIRELLA VILLALOBOS CARDENAS, se señalan las TRECE HORAS DEL DIA LUNES VEINTIOCHO DE MAYO DEL AÑO 2001, para que tenga verificativo la audiencia prevista por el artículo 202 del enjuiciamiento Civil en vigor, apercibido que de no comparecer sin justa causa en la fecha antes señalada sera declarada confesa de todas y cada una de las posiciones que sean calificadas de legales y que deje de contestar.

ATENTAMENTE
«SUFRAGIO EFECTIVO. NO REELECCION»
Tepic, Nayarit; Abril 27 del año 2001
LA C. SECRETARIO DEL JUZGADO PRIMERO FAMILIAR

LIC. NORMA YOLANDA LEPE VELAZQUEZ

EDICTO

EXP.NUM. 308/01

C.MARIA ALICIA ARENAS IBARRA
PRESENTE:

Se le comunica que dentro del Juicio CIVIL ORDINARIO, expediente número al rubro indicado promovido por RAUL MACIAS en contra de usted, recayó un auto en el que se le declara la correspondiente rebeldía y se ordena abrir una dilación probatoria por el término de cinco días comunes para las partes

ATENTAMENTE
«SUFRAGIO EFECTIVO. NO REELECCION»
Tepic, Nayarit; Mayo 18 del año 2001
LA C. SECRETARIO DEL JUZGADO PRIMERO FAMILIAR

LIC. NORMA YOLANDA LEPE VELAZQUEZ

14
13
12
$ 11 90
DESPEGA
HOY MISMO
AL SABOR DE UNA WHOPPER JR.
A SOLO $ 11.90
WHOPPER JR.
BURGER KING
LOS MEJORES INGREDIENTES: TOMATE, CEBOLLA, LECHUGA, Y LA MEJOR CARNE A LA PARRILLA
En Burger King, simplemente sabe mejor.
Av. Insurgentes N°363 Col. Llanitos
PLAZA SORIANA

DESAFÍO

*Los Felices Cómplices
*Galimatías en Yucatán
*Grados de Escolaridad

Por Rafael Loret de Mola

Las largas filas de compradores de dólares presagian una inminente tempestad financiera, como en aquellas amargas jornadas de 1982 y 1994. No es que la divisa verde esté "barata" sino que los especuladores miden el terreno y gozan, como siempre, de información privilegiada para acceder a las grandes inversiones. ¿Cambio? No en este renglón, desde luego.

Pese a ello, el séquito presidencial parece inamovible en sus ofertas de estabilidad económica. Y hay quienes insisten en que la fortaleza perentoria del peso se debe, sobre todo, al clima de ¿confianza? prevaleciente sobre las instituciones públicas. Y Don Vicente Fox alega, festejando, que su popularidad no sólo no ha descendido sino más bien se mantiene en plena "luna de miel" con las mayorías entusiastas que saludaron el advenimiento de la alternancia en julio del 2000.

¿Y los favoritos? Roberto Hernández Ramírez cuenta sus dólares, nada menos 6 mil 500 millones, mismos que le pagaron por la venta de Banamex a la narcobanca llamada Citibank, y dice estar dispuesto a invertirlos en el sector eléctrico en cuanto éste se abra de manera definitiva. Es curioso, los voceros oficiales insisten en que el estado conservará la propiedad de este rubro y en tanto uno de los empresarios más allegados al Presidente Fox abre su cartera para ganar la primicia en cuanto se privatice la industria. Si alguno de ustedes, amables lectores, encuentra en todo lo anterior un signo de coherencia, háganmelo saber. Mientras tanto es nuestro deber insistir en que los signos, pese a cuanto se divulga en los corrillos del poder, no son alentadores ni mucho menos. ¿Cómo podrían serlo si la explicable resistencia del Legislativo ante la reforma fiscal podría significar un severo descalabro para el presidente y, por ende, en detrimento de la confianza de los inversionistas en potencia?

Me temo que el anzuelo de los dólares baratos, tantas veces usados para mantener artificialmente la imagen de los mandatarios en las épocas de mayores turbulencias, no permitirá paliar las dudas sobre el destino financiero del país. Al contrario, los vaivenes serán indicativo de que no hay resistencias ante el empuje de cuantos especulan a sus anchas e incluso con la venia de sus socios políticos, y obligan a todos a volcarnos hacia una desenfrenada espiral de sobresaltos.

¿Hacia dónde vamos? Los industriales del calzado, en León, ya le recriminaron al presidente Fox su singular dualidad. Como gobernador de Guanajuato los alentó enfrentando a las políticas de los gobiernos priístas, en la órbita federal, semejantes a las que hoy enarbolan elementos tan puros como Francisco Gil Díaz, secretario de Hacienda y heredero del viejo régimen aunque pretenda olvidarlo. Tal situación, por supuesto, extiende no sólo el escepticismo sino plantea, en esta hora coyuntural, cuáles podrían ser las dimensiones de una nueva crisis estructural si no se atajan, en serio, las presiones de toda índole contra la moneda mexicana. ¿Alivio?¿Si es así por qué están repletas las casas de cambio y se percibe la oferta de "dólares" como algo que no encaja ni es razonable ni puede perdurar?

No se trata de popularidad ni confianza sino de pura lógica.

Debate

El comportamiento de Roberto Hernández, amigo del priísta Ernesto Zedillo y del panista Vicente Fox de quien fue condiscípulo, y más bien amigo del poder y de sus usufructuarios, es sintomático. Revela, sin género de dudas, que los muy ricos están tomando posiciones para resistir los sismos financieros próximos. De otra manera no tiene sentido ponerse a buen recaudo cuando parecía tener solvencia para dar y prestar.

Debemos insistir, eso sí, en la irrupción de Citibank como el mayor banco con presencia en el mercado nacional, desplazando al muy fuerte Bilbao Vizcaya-Argentaria Bancomer, uno de los legados del neoliberalismo durante la administración zedillista impregnada de demagogia y señales encontradas. Con el mercado en un 80 por ciento en manos de financieros extranjeros, es evidente que los mexicanos han optado por protegerse, inseguros y medrosos, acaso porque no podrían soportar los vaivenes turbulentos esperados por algunos con ansia febril.

Citibank, sin duda, se caracteriza por sus vínculos con la peor ralea de inversionistas, esto es cuantos administran y operan el dinero sucio como ha sido posible determinar al airearse decenas de casos. Todavía recordamos, por ejemplo, los devaneos económicos de la "señorita Elliot" quien, desde Washington, abogó por los intereses del clan Salinas de Gortari y los hizo crecer aun cuando percibieron la ilegalidad de los fondos y el manejo oscuro de sus fondos. Raúl, el primogénito vencido, está en la cárcel, no así la "señorita" en cuestión acremente protegida por la infectada estructura bancaria de los Estados Unidos.

Y a todas éstas, ¿por qué nadie procede contra el Citibank? Otros bancos, con evidencias menores, han sido clausurados al descubrírseles el meollo de sus transacciones con dinero sucio. El Citibank, no... como si se tratara de una institución a salvo de pesquisas, no de sospechas, en una perspectiva marcada por los intereses oscuros. Por ello, claro, el banco mencionado se ha erigido en uno de los puntales de la expansión financiera de la gran potencia de América del Norte. ¿Mera casualidad?

Así como Hernández Ramírez está parapetado en su cercanía con el presidente Fox, los directivos de Citibank no están acostumbrados a dar "saltos sin huarache". Y es cuando menos inquietante el hecho de que la fusión inesperada se produzca a la par con la oferta de dólares, la validación de las buenas intenciones gubernamentales y el empantanamiento de la pretendida reforma fiscal con los lastres indeseables del IVA a medicinas, alimentos y libros. Armen, amables lectores, su rompecabezas con las piezas en exposición.

El Reto

Los priístas de Yucatán insisten en descalificar a sus adversarios, los de la alianza multipartidsta que apoyan al "culto" Patricio Patrón Laviada, por protestar ante las instancias electorales que ellos mismos defendieron para exhibir las rabietas del cacique y la lacayuna actitud de los congresistas locales afines. La distorsión es brutal. Porque resulta que el Tribunal Electoral del Estado, nada más, dio por canceladas dos decisiones del Consejo, al que tantas trabas se le puso, en el sentido de autorizar la realización de un programa preliminar de resultados y para dar cauce a los observadores electorales. Sencillamente, estas dos instancias razonables y aprobadas en otras regiones, en Yucatán no habrán de operar para dar mayor margen de maniobra a los entenados del cacique.

Y por ello, en confusión tendenciosa, se insiste en que Patrón y los suyos se quejan para preparar, de antemano, una cruzada en contra de los resultados en caso de que éstos les sean adversos como dicen que lo serán sólo los amigos de Cervera y, por supuesto, el hermano de su socio principal, el candidato institucional Orlando Paredes.

La prehistoria no pasa en Yucatán. Al contrario está más viva que nunca aun con el anuncio hipócrita de Cervera en el sentido de retirarse a la vida privada. Luego vendrán sus adoradores a rescatarlo del ostracismo para que siga influyendo, de manera decisiva, en la vida regional... o sea la carta fuerte del priísmo que se pretende renovador y sólo tiene cauces para la peor, la más negra de las facciones del viejo régimen.

Y en nombre de la democracia, los claroscuros prosiguen escandalosamente.

La Anécdota

Orlando Paredes, el aspirante del PRI al gobierno yucateco, ferviente e incondicional admirador de Cervera, pretendió poner en vergüenza a su rival, el panista Patricio Patrón, al exhibirlo como un mal estudiante:

-Ni siquiera terminó la prepa -acusó-. Yo en cambio soy maestro -si bien pensionado sin merecerlo desde hace más de dos décadas-, y ejerzo la abogacía.

El presuntuoso se llevó un chasco con el revire de Patrón:

--Tengo la misma escolaridad que Víctor Cervera y nada dice al respecto Orlando. Sendos personajes, Cervera y el hermano de su yerno Alejandro Patrón, no pudieron finalizar sus estudios preparatorianos. Está visto que en Yucatán, reducto de una añeja cultura, los grados académicos cuentan poco a la hora de sumar puntos políticos.

* * *

Cualquier opinión o sugerencia relacionada con esta columna, envíela al siguiente e-mail: rloret@hotmail.com

Si lo desea puede consultar nuestra página WEB: http://loretdemola.hypermart.net/

REFLEXIONES

Por Guillermo Flores Mendoza/ Especial para MERIDIANO

Inician los cambios de fondo en Nayarit, ¡pero a nadie se le da gusto!

Los trabajos que se realizan en forma cotidiana por la actual administración, parasen no tener valor, solo para un grupo de hombres que realizan sus acciones y trabajos en un área limitada. Por que no decirlo, para destacados funcionarios que mantienen una envestidura frente a la sociedad, para esos hombres a los cuales se les a otorgado un voto de confianza para la construcción y no la destrucción de la política en nuestra entidad, continúan trabajando por intereses personales, con proyectos que a futuro les puedan consolidar dividendos a su favor. No se vale atacar, amedrentar y hasta confundir a la sociedad con opiniones y comentarios que tal vez puedan tener para ellos su verdad y para otros carecen de sustento cuando no tienen un conocimiento real del proceso histórico de lo que han vivido las Instituciones educativas así como las personas que han estado al frente de dichos centros. Desdichadamente manejamos conductas en un primer plano como es la observación, pero no aplicamos en forma completa el llamado método científico, no investigamos las posiciones que la historia marca en cada persona así como en una organización. Todos tenemos el antecedente de la manera como se manejaron los gobernantes en turno al conducir supuestamente a nuestro Estado manipula a diferentes instituciones, entre ellas las educativas. Pero el hilo como lo comentan nuestros abuelos se revienta por la parte más débil, dejando fuera a los que trabajan detrás del telón con intereses mezquinos, oscuros, que les permitieron en su momento ser los dueños del destino así como de organizaciones de nuestro estado. Caray, como si a nuestro régimen no le hiciera falta problemas, sobre todo los económicos ahora que llegan tiempos difíciles y se requiere trabajar por ideales comunes. No dudo que todos los Gobernantes en cada tiempo estén inmersos siempre en problemas, dentro de un mar agitado por intereses creados por aquellos que por años, se han sentido los auténticos poseedores del poder político en la Entidad, acicateado constantemente, empujados casi siempre por algunos colaboradores que más que ayudar destruyen, esas gentes que se hacen llamar amigos y por detrás mantienen conductas conflictivas y no constructivas. Tratan por todos los medios de destruir el objetivo que se colocan en su mente, estas personas tienen un perfil muy especial, pero las instituciones poco a poco tienen que dejarlas fuera, con la finalidad de llegar a la concertación y al convencimiento por medio la razón y no por metodos que fueron el sello del Gobierno tricolor. La verdad, no ha sido fácil gobernar ni para los Presidentes Municipales de nuestra entidad, a los cuales les han buscado toda clase de problemas solo falta que les digan que son Jotos y a las mujeres lesbianas. Afortunadamente se tiene el carácter para romper constantemente con las barreras interpuestas por los miembros de su propio equipo, quienes por competencia, por falta de voluntad, por inconsciencia o mala fe, algunas veces, se asemejan a castillos de arena que destruidos por el continuo fluir y refulgir de las aguas se tengan que volver a construir una dos y hasta cien veces. Gobernar tiene que ser un arte, aún cuando no lo parezca, no es cosa fácil ni cómoda, hay que tratar con diferentes personalidades, con gentes que reflejan ser nuestros AMIGOS Y RESULTAN SER NUESTROS PEORES ENEMIGOS, porque rompen con la confianza de quien les dio un lugar dentro de la administración, son esa clase de bichos que se aprovechan de todo, desde un simple teléfono, carro, casa, hasta de proyectos que manejan pero con valores entendidos, pero el dios tiempo a cada uno nos coloca en nuestro lugar. NO SE PORQUE PERO LA VERDAD TARDE O TEMPRANO SURGE COMO ESPUMA DE MAR. El mundo es muy pequeño, aunque parezca inmenso, pero las acciones que realizamos siempre son conocidas o reconocidas por el bien o por el mal. El Contador Público Antonio Echevarría Domínguez, es un hombre, BIEN INTENCIONADO, y se los manifiesto por conocimiento de causa, él al conformar un equipo de trabajo como sucedió con su servidor y con un gran amigo como lo fue DON GUADALUPE LUNA OLMOS EL POPULAR LUPILLO con el que dedicamos gran parte de nuestro tiempo en difundir y apoyar la actividad deportiva y por las rutas que nos traza la vida tocamos la puerta de un ciudadano común como usted o como cualquier otro, el cual solo nos pidió un solo favor; si ustedes quieren ser mis amigos, solo les voy a pedir una sola favor, SINCERIDAD y hablar con la verdad siempre. Este es el perfil que marcado su conducta desde que nos acerco a el otro gran amigo y tutor dentro del periodismo me refiero profesor Guillermo Rodríguez Jiménez, ex director del SOL DE TEPIC, y un gran amigo de TOÑO, que de maneja conjunta con su señor padre, iniciaron este movimiento que hoy lo a colocado como el Titular del Poder Ejecutivo. Muchas noches al estar frente a mi computadora me he preguntado ¿SI EL PROFESOR GUILLERMO VIVIERA?. Con la experiencia que tenía, con la conducta que le caracterizaba muchos de los problemas estarían resueltos. Pero dios no le dio la oportunidad de ver consolidar un trabajo que nos pidió iniciar hace más de 20 años. Retomando el tema de la actividad administrativa cuando hay voluntad sé que todos se entregarían es igual que usted y su servidor, y en consecuencia, todas nuestras acciones conllevan las implicaciones que esta naturaleza le ha dado, es decir que no puede estar exento de fallas, de errores, aún cuando

también
en un n
nificativ
Encontr
medio e
que en
ción de
las múl
facetas
pueblo
esto le a
ma de v
cada un
pia pen
que la b
minada a
justo m
algo con
to, porq
cuentas
jar cont
De lo qu
mente se
sensibilid
trado, y
do por
ahora
para las
bre todo,
te al con
ne éste
tad, cap
aceptar
mir la re
en cam
aquellos
sas circu
llaron en
ño o traic
fianza d
ellos. En
huella, la
nos esta
dos los N
los homb
de esta tie
al final d
CUMPLI
MAL CO
TIDO. C

GOBIERNO DEL ESTADO DE NAYA
SECRETARIA DE EDUCACION PUB

CONVOCAN

A todos los aspirantes a incorporarse a la Planta Directiva, Docente y Admin la **UNIVERSIDAD TECNOLOGICA DE NAYARIT** a participar en el p selección de personal.

BASES

Primera: Podrán participar todos aquellos profesionistas con estudios de Lic Maestría y/o Doctorado en la áreas de Comercialización, Turismo, Admin Evaluación de Proyectos y Procesos Agroindustriales

Segunda: Podrán aspirar a integrarse como:

- a. Directores de División
- b. Docentes de Tiempo Completo
- c. Docentes de Asignatura
- d. Personal Administrativo

Tercera: Los aspirantes deberán sujetarse al proceso de selección estable tal efecto:

- a. Curriculum vitae
- b. Entrevista
- c. Examen de oposición

Cuarta: Requisitos:

- * Directores de División: Licenciatura y Grado de Maestría o Doctorado, experiencia en el sector productivo.
- * Docentes de tiempo completo y Docente de asignatura: Licenciatura, o Doctorado, experiencia en el sector productivo y en docencia
- * Personal Administrativo: Licenciatura en Administración o Técnicos tación y/o Administración de Empresas, Contabilidad, Secretariado, ex en el ámbito laboral o productivo.

Quinta: Las solicitudes de entrevista y entrega de documentación se recibi Secretaría de Educación Pública en las oficinas del Departamento de Desarrollo Curricular de 9.00 a 14:30 horas, a partir de la publicación de la p hasta el 15 de junio del año en curso.

Sexta: El examen de oposición se realizará en las fechas que establezca la ción General de Universidades Tecnológicas, misma que se dará a con oportunidad.

Septima: Los aspirantes que reunan los requisitos serán notificados con ant del período de contratación y el tipo de plaza que ocuparán.

Octava: La Universidad convocará a los seleccionados al Curso de Inducción

Novena: Los casos no previstos en la presente serán resueltos por la Secre Educación Pública

TEPIC, NAYARIT, MAYO

ATENTAMENTE
"SUFRAGIO EFECTIVO. NO REELECCIÓN"
EL SECRETARIO DE EDUCACIÓN PUBLICA

PROFR. ALFREDO REYES CERVANTES

ntan medios aspiraciones icas de funcionarios: CHI

Tepic.- Tal y como quien no quiere ver que el cielo es azul, el asesor externo del gobernador del estado Carlos Hernández Ibarría, asegura que ninguno de los funcionarios de la actual administración, buscan o están interesados en lograr un cargo de elección popular, por lo que cumplen cabalmente con sus obligaciones y quienes calientan el ambiente preelectoral, son los medios de información en el estado.

Al respecto, el entrevistado dijo que desde su punto de vista, "yo no he percibido que haya gente que esté asumiendo funciones distintas a las que les corresponden".

Luego, el asesor llegó más allá al buscar culpables de esta situación, mencionando que todo lo relativo a este tema, "no es sino un simple manejo de medios respecto a diferentes funcionarios que no ha trascendido, ya que en el manejo de las dependencias, todo se ha mantenido igual en su operación".

En este mismo sentido, Carlos Hernández indicó que hasta hoy, "siento que los tiempos no se han precipitado ni va a pasar esto, creo e insisto que se calienta el ambiente, a partir de las versiones de los medios ya que éstos son los que generan una expectativa".

Luego, dijo que, sin embargo, "todos aquellos funcionarios que se mencionan constantemente en los medios, pueden o no ser parte de este procedimiento político, pero por ahora, no se nota ningún movimiento extraño en ninguna dependencia".

En torno a la posibilidad de que esto se de e incluso pudiera generar desvíos de recursos para proselitismos personales, Hernández Ibarría aseguró que "creo que nadie inteligentemente, está haciendo un proselitismo evidente, creo que quien quiera hacerlo en su momento va a renunciar, porque la Constitución así lo marca, lo demás insisto, es sólo especulación, todo es una especulación de los medios".

o no está preparado

sará cierre de industrias licación del IVA: Martínez

ituación e el país crítica y scal que esente Vi- desastro- el direc- Agrolácteos de Martínez comentó realiza- inaloa el operán re- regiones nocer de los sec- mo y en actaría, en rse, este del IVA a tos, ahorros e insumos agrícolas, entre otras cosas.

Explicó que la leche es uno de los pocos alimentos considerados completos, ya que por sí sola es capaz de mantener la vida de cualquier ser mamífero, incluyendo al hombre. Haciendo un análisis de la manera negativa en que insidirá en este sector el IVA propuesto dijo que sería catastrófico".

De ahí la importancia, abundó, de evitar que la Reforma Fiscal se apruebe en el Congreso de la Unión, ya que para alimentar bien a niños y ancianos, principalmente, se tiene que incrementar la producción ya que el consumo actualmente marcado en algunas estadísticas de países desarrollados es de 500 mililitros per cápita diariamente.

Sin embargo, en México apenas se consume 200 mililitros o menos, lo cual resulta una situación "por demás preocupante, pero si a eso le sumamos que en lo sucesivo se pretende gravar la leche directamente con el 15 por ciento de IVA, habrá menos consumo y por ende la desnutrición aumentará en nuestro país".

Indicó que actualmente el precio de la leche fluctúa entre los 6.50 y 7.55 pesos por litro y a pesar de que los ajustes en su precio no han rebasado los índices inflacionarios, se ha observado que el bajo consumo per cápita que existe no se ha incrementado de manera significativa. El Director de Agralácteos Industrializados de Nayarit manifestó que si en la actualidad al precio de la lecha pasteurizada de vaca, se le incrementa el IVA, automáticamente el precio se elevaría entre 7.55 y 8.70 pesos el litro, lo cual se traduciría en una disminución fuerte en el consumo de los mexicanos, principalmente en zonas de alta marginación.

Martínez Lucken precisó que si se incrementa el precio, bajaría el consumo y la industria se vería seriamente afectada en sus programas de expansión, siendo que se trata de generadores naturales de fuentes de empleo y si hay disminución en consumo se provocaría el despido masivo de personal en la industria.

Dejó en claro que la forma más práctica de desestimular una actividad es aplicarle gravámenes y complicar su desarrollo, con en el caso de la leche y su cadena productiva, donde por el hecho de ser esta un elemento vital en la nutrición de la población "si se le cargan impuestos se abandonarán los negocios y los ahora pequeños propietarios pasarán a ser simples empleados del inversionista extranjero".

Por tal motivo, dijo finalmente, sería un grave error aplicar el IVA a un alimento de primera necesidad, por lo que los industriales del ramos están en total desacuerdo con la propuesta del presidente Vicente Fox, ya que México tiene actualmente el "nada honroso" segundo lugar en consumo de refrescos dejando el consumo de leche a un lado.

Permanecerá en el PRI y SUTSEM

Se desteta Ageda de Félix Torres

* "Me olvidaré del PT", declaró segura de sí misma quien se dijera aspirante a la alcaldía

Por Argimiro León / MERIDIANO

Tepic.- Debido a que durante una encuesta con las bases del SUTSEM la mayoría dijo que no seguirán a Félix Torres Haro en su proyecto político de afiliarse al PT, lideresa Agueda Galicia Jiménez dijo que tampoco acompañará al ex-edil tepicense en su nueva faceta dentro de la política nayarita.

Asimismo, la dirigente de los burócratas manifestó que seguirá siendo priísta y apoyando a los candidatos de su Partido porque así se lo pidieron sus compañeros trabajadores, quienes le ofrecieron apoyarla para una nueva reelección en el cargo "pero con la condición de que me olvidara del PT".

Sin embargo, Galicia Jiménez aceptó que como siempre ha sucedido, los trabajadores al Servicio del Estado y Municipios son libres para participar con el instituto político o candidatos que más les convenga, ya que la organización es laboral y no política "porque el voto corporativo se acabó, si una vez existió, así que con libertad todos podemos votar y militar con quien consideremos la mejor opción".

Por otra parte, indicó que tras el festejo del Día del Burócrata, los trabajadores afiliados al Sutsem pidieron una revisión e incremento de las prestaciones que el gobierno estatal les otorga, ya que para renta de vivienda reciben 65 centavos a la quincena, para despensa 60 pesos quincenales y para transporte aparece en sus cheques cada quincena un apoyo de 13 pesos.

Con estas prestaciones, anunció, no puede vivir dignamente un trabajador y por ello "pedimos un incremento sustancial acorde a los tiempos que vivimos, pero el gobierno nos informó que hará un estudio minucioso para saber si cuenta con los recursos suficientes para apoyarnos en tal sentido, por lo que estaremos a la espera de una respuesta favorable".

Expo Sep 2001

TODA LA CIUDADANIA EN GENERAL

a participar en el magno desfile popular que a partir de las 17 horas de 23 de mayo se realizará en el marco de la Expo-Sep 2001.

irá de las puertas de la SEP en las avenidas del Parque y la Cultura r Insurgentes, seguirá por el parque de La Loma, bajará por la avenida ncluirá en la explanada de la Plaza de los Constituyentes.

los días 24, 25 y 26 con horarios de las 9 a 13 horas y de 16 a las 19 abierta a todo el público la Expo-Sep 2001, donde podrán conocer los n diversas tecnologías, trabajos educativos, industriales, artesanales y realizados por maestros y alumnos de todos los niveles educativos.

interesante muestra educativa donde podrá participar con su familia de res interactivos, habrá sorpresas y regalos y por supuesto un espacio e habrá baile, teatro y canto.

es un espacio para usted y su familia

de Educación Pública lo invita

Entre el cambio y la fuerza de las inercias

Las ambiciones personales y *"el árbol que da moras"*

Ernesto Acero C.

El ejercicio del poder no es una tarea fácil de ninguna manera. Por el contrario, es complicado y exige de cualidades que en ocasiones llevan a pensar que Gonzalo N. Santos tenía razón al sostener que *"la moral, en política, es un árbol que da moras o no sirve para nada"*.

La moral sin embargo, tiene mucho que ver con una cuestión de la mayor importancia: la lealtad. Coincido con quien expresa que ésta funciona bajo el principio de la reciprocidad. Según tal idea, la lealtad no puede ni debe ser lealtad absoluta, ciega, pues en efecto, *la lealtad absoluta es vocación de los imbéciles y los asuntos públicos exigen elevados niveles de razón y proporción*.

El filósofo político italiano (Maquiavelo) del que tanto se habla pero a quien poco se le conoce por sus obras y de cuyo nombre malamente se ha hecho sinónimo de astucia y duplicidad, nos dice en *El Príncipe* que *«Cuando se ve que un ministro piensa más en él que en uno y que en todo no busca sino su provecho, estamos en presencia de un ministro que nunca será bueno y en quien el príncipe nunca podrá confiar»*.

En la transición que de una u otra manera ya está en curso, es visible un conflicto hasta generacional entre liberales y conservadores. Los primeros mostrando la altura de miras que exige el compromiso y mandato de dar fin al "viejo régimen" y construir el nuevo. Los conservadores, representantes hasta generacionales de intereses vinculados con el pasado, muestran afanes personalísimos y actúan más en función de intereses propios que los que reclama el momento de cambio. Los liberales han mostrado así, una lealtad ejemplar; en tanto, los conservadores, más interesados en beneficiar su "carrera política" dejan de lado lealtades y mandatos expresados del pueblo en las urnas.

No existe razón para el escándalo en reconocer tales hechos. Así dado que la pugna entre liberales y conservadores se ha convertido en un problema que puede frenar el avance que reclama la gente y que sin duda esperamos la mayoría.

Los cambios en el aparato gubernamental en realidad no han sido analizados en el nivel que lo merecen. Los cambios en el gobierno del estado no son poca cosa, pues ya se vio que decisiones en ese sentido han provocado hasta júbilo en algunos sectores, lo que nos habla de lo mal que estaban actuando algunos de sus funcionarios.

Publícalo pero no lo platiques. En el anecdotario político se habla del caso en el que un periodista amenazaba a un político con publicar cierta "información", si no se le entregaba cierta suma de dinero. El político, aceptando alegremente el trato, le contestó al periodista, se dice, favorablemente pero proponiéndole que lo publicara, a condición de que no lo comentara con sus amigos en el café.

Es evidente que quienes hacen campaña personal mezclada con intrigas (los terribles caldos en lo que anda metida "la corte", según se dijo crudamente) no piensan en el príncipe, sino en sus propios intereses y su propio "futuro", sin reparar en su pasado.

Mal hacen quienes piensan más en sus intereses personales que en los compromisos del gobierno estatal. **Hacen mal doblemente dado que complican las cosas de fuera y frenan el ritmo de los cambios que la gente reclama**. Claro que no hay lealtad en quien piensa más en sus intereses que en los compromisos superiores.

Los cambios en la estructura del gobierno estatal son una muestra de que algunas cosas andan mal pero que existe la voluntad de cambiar para poder cambiar. Tales decisiones debieran servir de orientación para que aquellos que piensan más en la siguiente elección o su en propio futuro no actúen irresponsablemente o colocando obstáculos en el camino de los demás. El daño que se hace con estas actitudes redunda en la imagen del gobierno en su conjunto.

Los terrenos que no hay que disputarse. Nos dice Sun Tzu que *«Hay caminos que no se deben recorrer, tropas a las que no hay que atacar, ciudades que no se deben sitiar y terrenos que no hay que disputarse»*. A estas alturas ya debiera estar claro que tal precepto excluye toda posibilidad de generar contradicciones absurdas hacia dentro de un mismo gobierno.

Resulta benéfica la existencia de contradicciones, siempre y cuando estas no sean antagónicas ni originadas en intereses ajenos a la gente. Las contradicciones en términos de puntos de vista, en términos de crítica y autocrítica con criterios objetivos, pueden contribuir si estos no tiene su origen en canibalismos.

Ya de por si el ejercicio del poder, la definición del rumbo, mantener la estabilidad y los equilibrios en un gobierno, no son tarea fácil. En una fase en la que los cambios ya están en curso, las cosas resultan más complicadas y más si se toma en cuenta la existencia de fuerzas inerciales. Ante esto la lealtad razonada se debe imponer y defender como el punto de partida de cambios que excluyen la presencia de ambiciones personales.

LITORAL

Construir acuerdos como plantea Jorge Castañeda, no requiere sentimentalismo político, es exigencia de nuestros tiempos (pragmáticos). Hoy, al centro de la incertidumbre del caos (la crisis de paradigmas), cabe recordar lo sugerido por Sun Tzu: "nunca se ha visto que una guerra prolongada beneficiase a ningún país".

Necesaria integración

Exhorta México a EU para lograr mayor interconexión eléctrica

* México se dirige hacia una integración eléctrica más cercana al mercado estadounidense precisó el titular de la CRE

La Jolla.-El titular de la Comisión Reguladora de Energía de México, Javier Estrada, exhortó a Estados Unidos a "trabajar conjuntamente para facilitar la expansión de interconexiones eléctricas a lo largo de la frontera" común.

"México se dirige hacia una integración eléctrica más cercana al mercado estadounidense y requerirá de una agenda de cooperación binacional", destacó el funcionario ante la Décima Cumbre Energética de Latinoamérica, organizada por el Instituto de las Américas.

Al finalizar el evento de dos días, realizado en La Jolla, California, Estrada declaró que México sólo cuenta con 13 conexiones eléctricas fronterizas -12 con Estados Unidos y una con Belice- que tienen una capacidad conjunta de 925 megavatios.

Aunque México cuenta con un marco legal que permite invertir en el sector eléctrico, la Comisión sólo ha autorizado la instalación de nueve plantas, cinco de ellas para la generación local en el estado de Sonora, una más en Coahuila y otra en construccioón en Guanajuato.

Las otras dos son para exportación de electricidad a California y fueron autorizadas para construirse en las inmediaciones de la fronteriza ciudad de Mexicali, en el noroccidental estado de Baja California.

Estrada dijo ante unos 320 inversionistas y funcionarios que asistieron a la Cumbre Energética que en las próximas semanas y meses se desarrollará en México un intenso debate sobre una propuesta del gobierno para "una reforma integral al sector eléctrico".

No obstante, el comisionado precisó que "cualquier decisión deberá ser aprobada por el Congreso".

Por su parte, el comisionado de Energía de California, Robert Laurie, criticó que pese a que su estado enfrenta la mayor crisis energética de su historia, al gobierno estatal le toma 22 meses tramitar permisos para construir nuevas plantas generadoras. (Notimex)

Complice de Lankenau

Detienen criminal de cuello blanco en Ca

* Raúl Monter, ex-director de Promociones del desaparecido Grupo Financiero Abaco-Confia, fue detenido ayer
* Sin embargo el abogado de Monter, asegura que su cliente se entregó desde el lunes a las autoridades canadienses

Reuters

MONTERREY.-Un ex directivo bancario mexicano, acusado de defraudar a más de 200 inversionistas y prófugo de la justicia desde 1998, fue detenido en Canadá, informaron el martes autoridades de México.

En un comunicado difundido en su página de Internet, la Procuraduría General (PGR) de México, informó que Raúl Monter, ex-director de Promociones del desaparecido Grupo Financiero Abaco-Confia, fue detenido el martes en la ciudad de Coquitlam, en la provincia canadiense de Columbia Británica.

``Monter, buscado por la justicia mexicana, cuenta con diferentes órdenes de aprehensión libradas en su contra'', agregó el comunicado.

Sin embargo, en declaraciones a la televisión local, José Arturo González, abogado de Monter, comentó que su cliente se entregó desde el lunes a las autoridades canadienses.

``Ha sido una decisión del señor Monter, (porque) hemos batallado con el amparo'', dijo González.

Monter y el también ex banquero mexicano Jorge Lankenau, quien se encuentra desde hace cuatro años en una prisión de la ciudad de Monterrey, en el horte de México, están acusados de defraudar a 230 inversionistas por un monto que podría llegar hasta los 200 millones de dólares.

La Procuraduría mexicana explicó que el modo de operar de los acusados consistía en desviar los recursos de los inversionistas mexicanos a cuentas en el extranjero, utilizando para ello sociedades que aparentemente quebraron su patrimonio, entre las que se encuentran Deerbrook Corporation y Scottle Holding Corporation.

``Todas las operaciones se realizaban a través de Abaco, Casa de Bolsa'', filial del grupo financiero, dijo.

Lankenau es acusado además de la quiebra del grupo Financiero Abaco-Confia, que fue adquirido en 1997 por Citibank, brazo bancario del gigante estadounidense Citigroup Inc. (C.N).

La Procuraduría Genera gobierno mexicano tiene 60 d la petición formal de extradic los tratados que existen entre

---

Licencias y becas

Aporta Microsoft 2.5 mdd a la

* Este acuerdo servirá para mejorar la más importante red de computación en Latinoamérica, señaló el Rector
* Cuenta con 35 mil computadoras, cerca de 20 kilómetros de fibra óptica y un millón de visitantes virtuales

Notimex

México.-La Universidad Nacional Autónoma de México (UNAM) y Microsoft suscribieron un convenio por 2.5 millones de dólares, en el cual la empresa estadounidense se compromete a aportar 7 mil 700 licencias de windows y office para actualizar el sistema de cómputo de la máxima casa de estudios del país.

Durante la firma del convenio en la Dirección General de Servicios de Cómputo Académico (Dgesca) de la UNAM, el rector Juan Ramón de la Fuente indicó que este acuerdo servirá para mejorar la más importante red de computación en Latinoamérica compuesta por 35 mil computadoras y cerca de 20 kilómetros de fibra óptica, cuya página en internet tiene alrededor de un millón de visitas diariamente provenientes de diversos luga

De la Fuente dijo que má comercial y económico que c nio con Microsoft, las nuevas nen un impacto fundamental cotidianas, así como en la despliegan un potencial enorme

Señaló que en la UNAM e que estos desarrollos tecnoló un gran apoyo para la educaci que no sustituirán a los sistemas enseñanza.

El máximo funcionario u có que lo importante es hace posible de estas tecnologías, hecho de que la disparidad en desarrolladas y del Tercer Mun se vuelve cada vez más grande

Al respecto, indicó que m población en los países desarr ceso a la internet, en los pa desarrollo menos del 15% de la hace uso de este servicio.

Esta desigualdad se hace destacó-- si se toma en cuenta total de los países desarrollados al 15% del total de habitantes de tras que en los países subdesa 85%.

Hasta no ver no...

Recomiendan precaució por declaraciones de O'N

* La desaceleración económica de ese EU "ya terminó" anunciò el Secretario norteamericano del Tesoro
* La integración económica entre México y Estados Unidos, causa que los efectos de una aceleración o desaceleración de aquella nación se empiezan a sentir un nuestro país un mes después

Notimex

México.- El Colegio Nacional de Economistas (CNE) consideró que México debe tomar con "precaución" las declaraciones del secretario del Tesoro de Estados Unidos, Paul O"Neill, en el sentido de que la desaceleración económica de ese país "ya terminó".

El vicepresidente del CNE, Miguel González Ibarra, recomendó esperar a que las autoridades estadunidenses den a conocer públicamente los indicadores que sustenten estas declaraciones, aunque reconoció que podrían ser ciertas ya que "no creo que las estén haciendo de manera irresponsable".

"Si efectivamente la economía de Estados Unidos está empezando a crecer a tasas del dos por ciento y en 12 meses estima que lo hará en cuatro 4 por ciento, lo mismo v manera importante con la econo agregó el economista en entrevis

Cabe señalar que el secreta Paul O"Neill, dijo en entrevista tel desaceleración finalizó a princip estamos ahora rebotando hacia crecimiento de 0.5 por ciento al real", debido a los recortes en las de Estados Unidos.

Al respecto, González Iba ante la integración económica Estados Unidos, ahora los efecto ración o desaceleración de aqu empiezan a sentir un nuestro pa pués, cuando antes tardaban en en ocho meses.

Destacó que con el re presupuestal y el relajamiento monetaria, México tiene actualme mentos macroeconómicos opinó un crecimiento sostenido y crece 3.0 y 3.5 por ciento, como lo ha Banco de México.

Apuntó que la economía e entrando en un círculo virtuoso, de un proceso de disminución de de las tasas de interés, aunque co cambio apreciado, que represent tor de riesgo, pero que también p este círculo.

Niveles de 1994

Bajan tasas de inter a mínimos histórico

* La tasa líder a 28 días se colocó en 10.21 por ciento, lo que significó una baja de 2.4 puntos porcentuales

México.- En la subasta semanal del Banco de México (Banxico), los Certificado de la Tesorería (Cetes) alcanzaron su nivel mínimo desde marzo de 1994 al colocar la tasa líder a 28 días en 10.21 por ciento, lo que significó una baja de 2.4 puntos porcentuales.

A 91 días los Cetes pagarán un rendimiento de 10.92 por ciento con una disminución de 2.30 puntos porcentuales. En marzo de 1994 ambas tasas se ubicaron en 9.24 por ciento.

El monto solicitado de la subasta fue de 9 mil 700 millones de pesos (mdp), [illegible] ofrecido por Banxico se colocó [illegible] millones de pesos.

Analistas indicaron que la baja [illegible] obedece al anuncio de la compra [illegible] por parte de Citigroup y contribu una menor percepción de riesgo [illegible] currencia, cabe anticipar una reducc en la tasa real que ofrecen los [illegible] denominados en pesos.

Por otra parte, el Banxico informó [illegible] de Desarrollo del Gobierno Federal trimestral (Bondes T) a mil [illegible] con con un precio ponderado [illegible] sos. La sobretasa de los Bondes T [illegible] puntos porcentuales, de acuerdo con [illegible] res, menor a la del 8 de mayo [illegible] en 0.58 puntos

---

ASI CUIDAMOS EL DINERO DEL PUEBLO

GOBIERNO DEL ESTADO DE NAYARIT
SECRETARIA DE FINANZAS
COMITÉ DE ADQUISICIONES
LICITACION PUBLICA No. L.P.S.F.D.G.A. 039/2001

En observancia a la Constitución política de los Estados Unidos Mexicanos en su articulo 134, y de conformidad con la Ley de Adquisiciones, Arrendamientos, Enajenaciones Servicios y Almacenes del Sector Publico, se convoca a los interesados en participar en la Licitación Pública, para la adquisición consolidada de articulos de papeleria y consumibles de computo para distintas Dependencias del Poder Ejecutivo de Gobierno del Estado de Nayarit, de conformidad con lo siguiente:

No. de Licitación	Costo de las bases	Venta de Bases	Junta de aclaraciones	Presentacion de doctos. Legales y apertura técnica	Apertura economica	Acto de fallo
LPSFDGA 039/2001	$1,500.00	Hasta el 25 de mayo del 2001	28 de Mayo 11:00 Horas	04 de junio 11:00 hrs.	08 de junio 11:00 hrs.	14 de junio 11:00 hrs.

Partidas	Descripción	Cantidad	Unidad de Medida
varias	Articulos de papeleria, imprenta y consumibles de computo	varias	varias

•Las bases de la licitacion se encuentran disponibles para consulta y venta en la Dirección de Recursos materiales y servicios Generales, sito en el Palacio de Gobierno, Av. México y Abasolo, Col. Centro, Código Postal 63000, Tepic, Nayarit, Tel. (32) 12-24-89 Ext. 189,188 y Fax Ext. 246, con el siguiente horario: de 9:00 a 13:30 horas.
•La forma de pago es, en adquisición directa: efectivo, cheque certificado o de caja a favor de la Secretaría de Finanzas del Gobierno del Estado de Nayarit, pagaderos en la Recaudación de Rentas ubicada dentro del mismo Palacio de Gobierno en el domicilio arriba señalado, ó depósito a la cuenta No. 04015173529 del Banco Bital.
•La junta de aclaraciones, el acto de apertura de ofertas tecnicas, se llevarán a cabo en el salon del Carmen del Hotel Real de Don Juan ubicado en Av. Mexico y calle Abasolo en Tepic, Nayarit.
•La fecha estimada de fallo es el dia 14 de junio a las 11:00 hrs..
•El idioma en que deberán presentarse las proposiciones de las licitaciones será: español.
•La moneda en que deberán cotizarse las proposiciones de las licitaciones será: pesos mexicanos.
•Las condiciones de pago serán: las establecidas en las bases de la licitacion.
Los plazos de entrega de las adquisiciones: serán las se establecen en las bases respectivas.

TEPIC, NAYARIT, 23 DE MAYO DEL 2001
ATENTAMENTE
EL COMITÉ DE ADQUISICIONES

NAYARIT

Gobierno del Cambio 1999-2005

PARA CUALQUIER CONSULTA O ACLARACION, FAVOR DE COMUNICARSE AL COMITÉ DE ADQUISICIONES A LOS TELEFONOS: (32) 14 61 92, 14 61 94 Y 14 61 96.

Sociedad

Próximamente...
La Gloria
Galería · Restaurant

Celebran con Marcela Méndez de Martínez la espera de su bebé

Por Mónica Treviño

...ra. ...arcela Liliana Méndez de Martínez ...era bebé para fines de junio

Tepic.- Muy pronto nacerá la hija del matrimonio formado por el doctor César Martínez y su esposa Marcela Liliana Méndez de Martínez, por lo cual juntos y felices han dispuesto de todo lo necesario para su llegada.

Marcela ha disfrutado cada momento de su feliz embarazo desde el inicio hasta ahora que está por llegar la fecha señalada por su médico, una de las cosas que más a disfrutado son las muestras de cariño de todas sus amistades y familiares, lo cual pudo constatar la futura mamá en las reuniones de bienvenida de bebé que le han organizado.

Una de estas reuniones fue la que le organizó su mamá la señora Clemen de Méndez en su domicilio particular, donde cada una de las asistentes dio a Marcela consejos para su nueva faceta como mamá, además de que también le llevaron bonitos y prácticos regalos para su bebé que nacerá en los últimos días de junio.

¡Felicidades¡

La señora Clemen de Méndez con sus hijas Vanesa, Marcela, Claudia y su primer nieta Fernanda Martínez Méndez.

...a de Beas, Adriana Bertrand, Angeles ...Tere y la festejada

...stro de Ceja, Geraldine Espinosa de ...Mardia González de Espinosa, Cocoy ...nano, Tina de Bañuelos, Vanesa y Caudia

Jose de Avalos, Hilda de Calleros, Bety de Medina, Ana Elsa de Zambrano y Consuelo Mata de Gutiérrez

...Herrera de Gutiérrez, Consuelo Mata de ...Lupita González de Pérez, quienes son ...le quince años, confirmación y primera ...de Marcela

Lupita Bañuelos de Tovar, Chelo Morales de Miramontes, Esperanza Herrera de Gutiérrez, la feliz futura mamá Doctora Marcela Liliana Méndez de Martínez y Bety Rubio de Vega

Mireya, Ivette, Kiwis, Caudia, Alba y Nena

Premios Mini Vingos de la Secundaria del Valle

Por Ruth Noemi

Tepic.- Mucha algarabia se vivió en dias pasados entre los alumnos de la Secundaria del Valle, ya que como cada año se realizó la tan esperada premiación de los "Mini Vingos".

Estos galardones que son establecidos en las diferentes categorias como "Calcetin" "El podrido" "La Chica Devlin" "La chica Fud" "El limón" entre otras, son entregados a los alumnos nominados mediante previa terna y votación entre todos los de secundaria.

La tan esperada noche de premiación en la que se visten de gala las chicas y los chicos, sean nominados o no, tuvo lugar en el "Rincón del Pelón" el pasado 14 de mayo, donde todos los jóvenes disfrutaron de la diversión y amena convivencia entre ellos y los maestros que fueron a brindar su apoyo a todos sus alumnos y también a recibir los premios especiales entregados a los maestros, como "El buena onda" (por tener buena relación con sus alumnos) y "El Cronómetro" (por Puntualito).

Veaney, Tere, Cinthia, Paulina, Amin y Lupita

Jessica y Gibrán

Premios Mini Vingos de la Secundaria del Valle

Las maestras felices con sus premios, si no vean la sonrisa de la maestra Iria

Blanca Barrutia, nominada "Chica Devlyn" y Lupita nominada al premio de las piernas más bonitas, aunque también pudo ser nominada "Sonrisa Colgate" no?. Arturo y Hugo no perdieron oportunidad de fotografiarse con dos guapas compañeras

Roberto, Ramón y Hugo en plena diversión

Bonita pareja Marissa y Ahender

Los Mini Vingos y su gran noche en el Rincón del Pelón

Ramón y Silvia fueron maestros de ceremonia y también nominados al premio del "El limón" por su buen carácter y sentido del humor ???

Hotel San Jorge
Su hogar en Tepic

En el corazón de la ciudad y con la mejor ubic
cerca de los centros financieros.
Ofrece:

- Habitaciones totalmente e
con todos los servicios y co
- Aire acondicionado y venti
de techo
- T.V. Via Satélite, control re
- Teléfono con larga distanci
nacional e internacional
- Salón para Eventos.
- Amplio estacionamiento pr
- Restaurant Bar "La Troje"
- Bar "La Herradura"
- Servicio de banquetes de acu
a sus necesidades
- Atención personalizada.
- Sábados y domingos, promoci
especial en habitaciones

Habitación Doble
$257.00
MÁS IMPUESTO

¡VISITENOS!
Porque en Hotel San Jorge....
Le queremos bien.

Aceptamos todas las tarjetas de crédito

Reservaciones: Teléfono y
Fax: 01(3)212-13-24, 212-17-09 con 6 líne

XHKG TV TEPIC

Tu canal consentido...

PROGRAMAC

Miércoles 23 de Mayo, 20

ENTERATE DE TODO SOBRE LOS ARTISTAS EN:
TRAPITOS AL SOL
HOY A LAS 17:00 HRS.

SOLO TEMAS DE...
PRIMER IMPACTO
HOY A LAS 19:00 HRS.

BEVERLY HILL'S 90210
A LAS 23:00 HRS.

NOTICIERO AL MOMENTO
LOS PIONEROS
FAVORITAS DEL CINE MEXICANO PRESENTA:
AMOR DE LEJOS
WALKER RANGER DE TEXAS
PELÍCULA DEL CICLO LAS CONSAGRADAS:
DIAS DE OTOÑO
NOTICIERO AL MOMENTO
LA CRIADA BIEN CRIADA
FESTIVAL DE CINE:
LOS DOS CARNALES
TRAPITOS AL SOL
YO SOY BETTY LA FEA
PRIMER IMPACTO
NOTICIERO TELEVISA
NOTICIERO AL MOMENTO
ACAPULCO FEST 2001
BEVERLY HILL'S 90210

Programación Local

PROGRAMACIÓN SUJETA A CAMBIOS DE ULTIMA HORA

VENTAS PUBLICIDAD Tels. 212-84-00 / 212-84-01
Fax: 216-14-17

cuario en la Plaza San Rafael

guez Piña al bendecir el nuevo local (Fotos de DIANO).

Karina López

Chiquito, pero con todo lo que necesitas para tener completísima tu pecera, es el Mini acuario Xel-Ha, que recientemente fue inaugurado en la segunda planta de la muy de moda Plaza San Rafael en Ciudad del Valle.

El estimado sacerdote Jorge Armando Rodríguez Piña acudió a bendecir las instalaciones de Xel-Ha, y estuvieron presentes los propietarios Alejandro Monroy y Aline Topete de Monroy, así como amigos y familiares que acudieron a desearles mucho, pero mucho éxito en este bonito negocio de los peces y peceras para adornar la casa, oficina, o el lugar que quieras...

Jorge Mondragón González cortó el listón inaugural de Xel-Ha

Xel-Ha
ACUARIO

Amigos y familiares de Alejandro y Aline durante la inauguración de Xel-Ha mini acuario en Plaza San Rafael

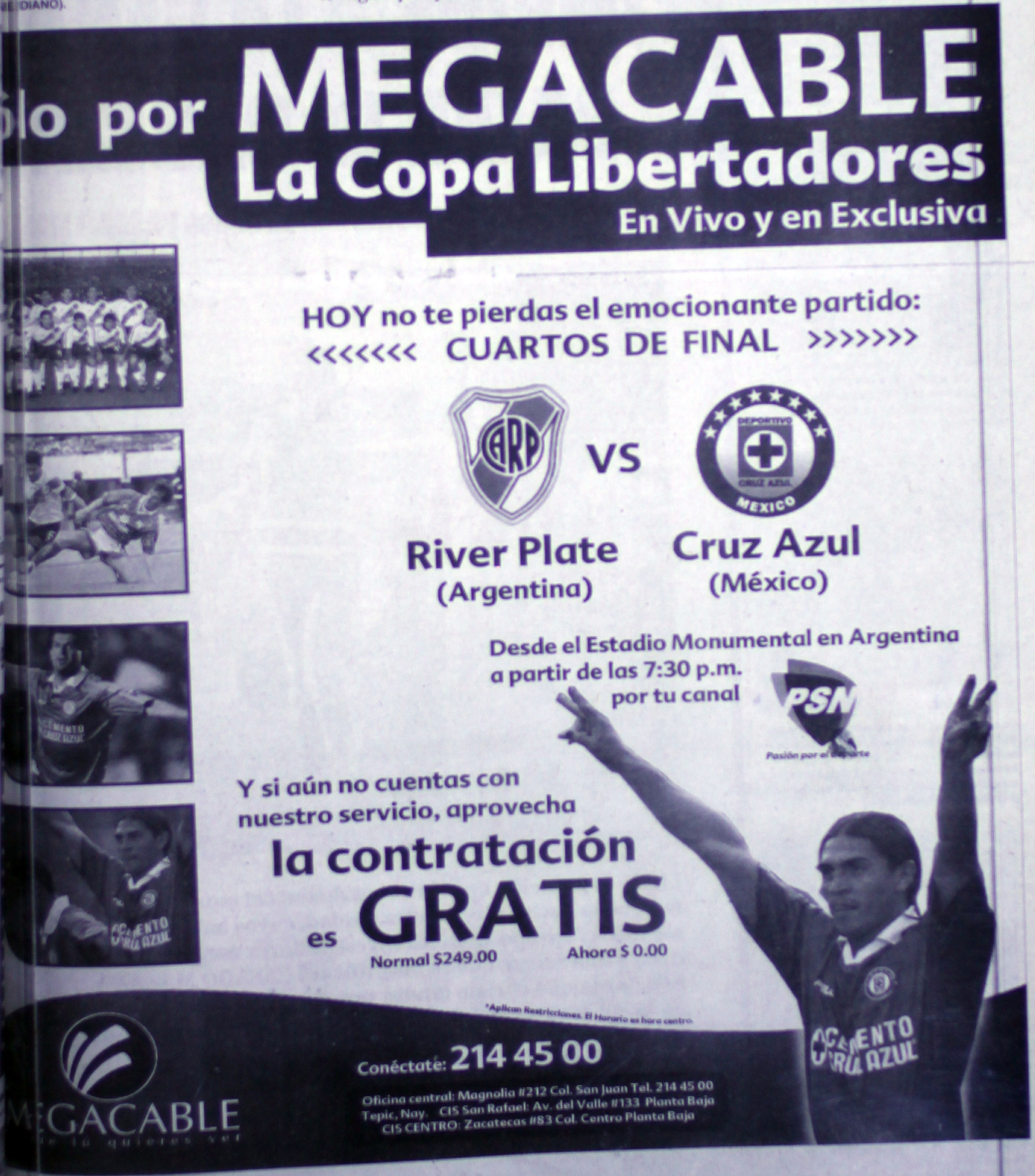
lo por MEGACABLE
La Copa Libertadores
En Vivo y en Exclusiva

HOY no te pierdas el emocionante partido:
<<<<<<< CUARTOS DE FINAL >>>>>>>

River Plate
(Argentina)

VS

Cruz Azul
(México)

Desde el Estadio Monumental en Argentina
a partir de las 7:30 p.m.
por tu canal PSN
Pasión por el deporte

Y si aún no cuentas con nuestro servicio, aprovecha
la contratación
es GRATIS
Normal $249.00 Ahora $ 0.00

*Aplican Restricciones. El Horario es hora centro.

Conéctate: 214 45 00

Oficina central: Magnolia #212 Col. San Juan Tel. 214 45 00
Tepic, Nay. CIS San Rafael: Av. del Valle #133 Planta Baja
CIS CENTRO: Zacatecas #83 Col. Centro Planta Baja

MEGACABLE
e tú quieres ver

INAUGURAN UNIDAD DE MEDICINA GENERAL

Por Mary Castro / MERIDIANO

Tepic.- Con la grata satisfacción de cumplir un anhelo profesional en beneficio de la salud, se inauguró la **UNIDAD DE MEDICINA GENERAL** única en su tipo en Nayarit. La institución de salud, que abrió sus puertas desde el pasado día 27 de febrero, se encuentra justo en el corazón de esta capital nayarita, precisamente en la esquina formada por las calles Zacatecas y Amado Nervo, atrás de la catedral. El corte del listón inaugural estuvo a cargo de la doctora Consuelo Rojas García, presidenta estatal del Consejo de Certificación de Médicos Generales en Nayarit, quien emocionada también dirigió el brindis por el logro de sus compañeros y amigos de la asociación de médicos generales y familiares, capitulo Nayarit. Por su parte el sacerdote, Antonio Martínez, realizó la bendición del lugar. Su mensaje, tan especial como lo ameritaba la ocasión incluyó la cita 4:40 del libro de Lucas: "al atardecer le traían a JESUS los enfermos y ÉL sanó a muchos que adolecían de diversas enfermedades". Luego durante la oración, el presbítero agregó: amigo de todos los que sufren y para quien la curación es siempre posible, bendice este lugar destinado para atender a los enfermos, bendice a todos los que aquí van a venir para que con tu gracia, encuentren curación, consuelo y fortaleza en sus desgracias. Bendice a los médicos que van a hacer tus veces atendiéndolos y curándolos, que tu bendición, descienda sobre ellos para que sean instrumentos de tus santas manos. Concédeles tanta paciencia y prudencia como ciencia y espíritu de sacrificio, pero sobre todo, concédeles una fe inmensa para que acudan siempre a TI, remedio de todos. Como siempre en los eventos médicos, la presencia invaluable de la industria químico farmacéutica estuvo representada por el laboratorio Pfizer, Miguel Ángel Ambriz y Raúl Durán quienes además de patrocinar el brindis de inauguración ofrecieron una cena en conocido restaurante de la ciudad. Amigos, familiares y médicos asociados a la AMMG y MF también brindaron por el éxito de esta nueva unidad médica que, instalada en una hermosa finca del siglo pasado, remodelada y acondicionada, ofrece, a quien la visita, una cálida recepción donde la presencia del agua que brota de una original fuente refresca el ambiente. Usted puede acudir a los servicios profesionales de salud que ofrece la UNIDAD DE MEDICINA GENERAL en un horario de consulta de 9 a 2 y de 4 a 8 y de lunes a sábado en la esquina de las calles Zacatecas y Amado Nervo o concertar una cita a los teléfonos 212-37-21 y 212-64-21.

Los profesionales en la medicina que integran esta nueva unidad de m confían en el éxito de la misma, porque sustentan sus servicios de sa experiencia

Doctoras Miriam Corina Aguilar Burgueño y Ana Elizabeth Navarro Hernández, protagonistas del progreso en el campo de la medicina y activas en su capacitación por la salud

Doctores Juan José Hernández San Juan y Roberto Puentes Estrada, certificados por el consejo nacional de medicina general y avalados por el sistema de educación continua, su calidad humana trasciende en el ámbito privado de la medicina

Doctor Juan Ernesto Gómez López acompañado de su esposa, la señora Maria Teresa Valdez, una atención óptima también significa la incorporación a los adelantos científicos y técnicos de la medicina

UNA EXTRAÑA FUERZ
IMPIDE A LA GENTE
BAJAR LA CABEZA

Cientificos esperan confirmar la causa PASADO MAÑA

Llama la atención de cientificos de todo el mundo, el curioso fenómeno que se vive en esta ciudad, cuyos habitantes permane así todo el tiempo. Algunos investigadores aseguran que se debe a una fuerza que se magnificará PASADO MANANA. Señalaron que el cielo tendrá una conexión a tierra, especialme en la Av. Insurgentes # 368 Av. Las Gaviotas y 12 de Octubre (NotiCoppel)

Coppel

…tentado
…liliar
…o Campos

…co de Monarcas Morelia, …pos, fue intervenido …o, tras el atentado que …tor de las 7.30 de la … e martes.
…vites, Campos fue herido …ago en el pulmón derecho … que iban en motocicleta, … fue a dejar a sus hijos a … la Avenida Camelinas en … España de Morelia.
… Galena del Hospital …mó que la bala entró por …tor del hombro izquierdo, …món y salió por la parte … Cuerpo.

…uran que
…n recibe
…to

… Mexicana de Futbol (FMF) … al jugador Ramón Ramírez … del seguro que contrató para …do mientras esté sin jugar. … Compeán, tesorero de la … consideró que las quejas del … tienen fundamento.
… que si Ramírez considera … lo menos de lo que gana en … revisar sus situación ante ese … la FMF le está cubriendo el …ndose en el contrato que …ado ante la Federación.

…o García
… en el Club
…co

… a mano entre el español … y el sueco Jesper Parnevik, … se logró imponer 5-2 en 17 … Match Play que se llevó a cabo … en las instalaciones del Club …
… español desde el primer hoyo … ventaja que jamás perdería, al … un birdie contra un par del …
… hoyo García volvió a tirar un … a un bogey de su rival; el … aumentó su ventaja en el sexto … pero el sueco acortó las … en el 10.

…ue Borja
…ió como
…idente felino

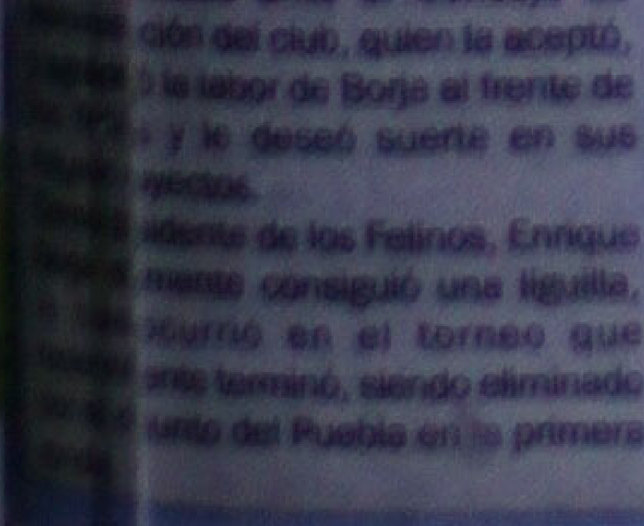

… se quedaron este martes sin … al renunciar a su cargo …rja. El dirigente señaló que la … debió por así convenir a sus … personales y profesionales.
…, con carácter de irrevocable, …ntada ante el Consejo de …ción del club, quien la aceptó, … la labor de Borja al frente de … y le deseó suerte en sus …ecos.
…idente de los Felinos, Enrique …mente consiguió una liguilla, … ocurrió en el torneo que … terminó, siendo eliminado …unto del Puebla en la primera

Copa Libertadores

Cruz Azul
se mete al Monumental

River Plate de Argentina intentará aprovechar el respaldo de su afición en el estadio Monumental cuando este miércoles reciba al Cruz Azul de México en el partido de ida de la ronda de cuartos de final de la Copa Libertadores.

Bajo el arbitraje del brasileño Marcio Rezende, argentinos y mexicanos tratarán de sacar un resultado conveniente para enfrentar el miércoles entrante el juego de vuelta en el Estadio Azteca con mayor calma.

El más reciente enfrentamiento entre un club pampero y uno azteca en el certamen más importante a nivel clubes del continente se registró en la edición anterior, cuando en semifinales, Boca Juniors doblegó con un global de 5-4 al América.

Durante la primera fase, tanto River Plate como Cruz Azul se clasificaron como primer lugar de grupo. Posteriormente, los «Millonarios» eliminaron con global de 5-2 al Emelec de Ecuador en octavos y los «Cementeros» hicieron lo propio con el Cerro Porteño de Paraguay, a quien se impusieron por global de 4-3.

Quilmes
7
AVIOLA

Libertadores

Cambiarían el horario para el de vuelta

La cadena de televisión PSN, que tiene los derechos de transmisión de los partidos de la Copa Libertadores, dio a conocer dentro de su programación que el duelo de vuelta de la ronda de cuartos de final entre Cruz Azul y River Plate se realizará a las cinco de la tarde del próximo miércoles 30 de mayo en el estadio Azteca.

Aunque en apariencia la Confederación Sudamericana de Futbol no ha ratificado fecha y horario, trascendió que debido precisamente a los horarios de televisión ya se determinó lo anterior.

Lo que si está confirmado por el presidente del conjunto Cementero Guillermo Álvarez es que el encuentro se realizará en el coloso de Santa Úrsula.

Aunque el horario no ha sido del todo grato para los seguidores azules porque es un día laborable, vale la pena señalar que también se maneja el horario de las 21:30 horas, pero habrá que esperar a la confirmación de la CONMEBOL.

"ME GOLPEÓ CON LA CABEZA" ...

DIJO "RATON" HERNANDEZ DE SU PELEA CONTRA "GUCHAS" HERNANDEZ

Mario Anguiano
MERIDIANO

Tepic, Nay.- La Tercera Pelea de la Función de Box del sábado anterior, arrojó un resultado de polémica, muchos vieron ganar con claridad al "Guchas" Hernández, Púgil que vino de Escuinapa y es Manejado por Pablito Tiznado, sin embargo los Jueces dieron el Fallo 167-166 a favor del Peleador del Gimnasio de la Prepa 1, "Ratón Hernández que a su vez es dirigido por Toño Figueroa, esto dijo a MERIDIANO el Roedor.

M: ¿Como te sientes al haber derrotado al "Guchas"?

Ratón: " Me siento muy contento porque como ustedes pudieron ver es un Peleador muy aguerrido, y gracias también a que nos metimos en el gimnasio pudimos salir adelante, pero fue una victoria muy forzada, él también traía bastante, pero le ganamos, vamos a meternos más al gimnasio porque creo que todavía nos falta muchísimo"

M: "Ratón", ¿Crees que la decisión haya sido justa?

Ratón: " Yo pienso que sí, porque en varias ocasiones estuve a punto de nockearlo, le puse varios golpes, pero el me pegó con la cabeza, eso le bajó Puntos, porque no fue uno ni dos, fueron varias las veces en que pegó con a cabeza".

M: Era un Peleador con más alcance de golpeo, ¿Por qué no buscaste la Pelea en corto?

La mejor Pelea de la Función del sábado la dieron "Ratón" Hernández contra "Guchas" Hernández, ganando el Roedor por decisión muy apretada. Foto: Anguiano / MERIDIANO

Mucho trabajo deben de tener en el Gimnasio los Púgiles locales, ya que se viene en serio la Temporada de Box. Foto: Anguiano / MERIDIANO

Ratón: " En realidad me falta trabajar en el gimnasio, la distancia y todo eso, nunca me había tocado un Peleador así, y debo trabajar duro en el gimnasio para corregir esos errores, así para la otra Función, si me toca un Peleador así, salir adelante con más facilidad"

M: Gracias "Ratón".

CICLISMO DE MONTAÑA ... .

EN SANTIAGO PISTA " DE AGUA": RESULTAD

Mario Anguiano/MERIDIANO

Tepic, Nay.- A las 9:00 horas del domingo 20 de mayo Inscripciones para este evento Ciclista de Montaña, primera que terminó a las 15:00 Horas con la Premiación.

CATEGORIA	LUGAR	NOMBRE
Infantil "A"	1ro.	Salvador Salcedo Solís
Infantil "A"	2do.	Angel García Martínez
Infantil "A"	3ro.	Susana Salcedo solís
Halcones		
Infantil "B"	1ro.	Ulises Sandoval R.
Infantil "B"	2do.	Javier R. García Rojas
Infantil "B"	3ro.	Francisco Martínez
Infantil "C"	1ro.	Julio César Pérez
Infantil "C"	2do.	Antonio García Martínez
Infantil "C"	3ro.	Alejandro Salomón A.
Femenil Principiantes	1ro.	Káren Márquez Aceves
Principiantes "A"	1ro.	Marco A: Bravo Nájar
Principiantes "A"	2do.	Julio Briseño
Principiantes "A"	3ro.	Héctor Alvarez Rivera
Principiantes "B"	1ro.	Darío de la Rosa
Principiantes "B"	2do.	Fco. Flores Guzmán
Principiantes "B"	3ro.	Martín Paredes
Principiantes "C"	1ro.	Leopoldo Lomelí
Fem. Avanzados	1ro.	Elda Belén López
Fem. Avanzados	2do.	Georgina Altamirano
Juvenil "A"	1ro.	Raúl Miramontes Leal
Juvenil "A"	2do.	Mario A. Ruiz Tovar
Juvenil "A"	3ro.	Amauri Segura Aguilar
Juvenil "B"	1ro.	Mario Enrique Glez.
Juvenil "B"	2do.	Jonhy D. Barba Glez
Juvenil "B"	3ro.	Juzzet Viramontes
Juvenil "C"	1ro.	Ulises Peña Carrillo
Juvenil "C"	2do.	Baudelio López
Juvenil "C"	3ro.	Oswaldo Zepeda
Avanzados 20	1ro.	Daniel Flores
Avanzados 20	2do.	Isaías Delgado
Avanzados 20	3ro.	Ricardo Castañeda
Avanzados 30	1ro.	Flaviano Sandoval CC
Avanzados 30	2do.	Jesús Martínez
Avanzados 30	3ro.	Juan Albino Alvarado
Avanzados 40	1ro.	Armando García S.
Avanzados 40	2do.	Jaime Guzmán
Avanzados 40	3ro.	Emilio López
Avanzados 50	1ro	Francisco Avila Lamas
Avanzados 50	2do.	Felipe López Segura
Avanzados 50	3ro.	José Isabel Montaño
Cross Infantil	1ro.	Gilberto Guerrero
Cross Infantil	2do.	Germán Guerrero
Cross Infantil	3ro.	Juan Manuel
Croos 12-13 años	1ro.	Roberto Iván Fregoso
Croos 1213 años	2do.	René Germán Acevedo
Cross 12-12 años	3ro.	Alfredo Covarrubias
Croos 15-16 años	1ro.	Oscar Mora
Croos 15-16 años	2do.	Jorge Luis González
Croos 15-16 años	3ro.	Juan M. Zapata
Cross Libre	1ro.	Jorge Enrique Portillo
Cross Libre	2do.	Jorge Samaniego
Croos Libre	3ro.	Eduardo Ríos

En esta ocasión los Organizadorees Premiaron con Trofeo Primeros Lugares de cada Categoría, y con efectivo y Tr Juveniles y Avanzados, y se invitó por primera vez a u Montaña a competidores de Bicicroos.

ESTÁN CONVOCANDO ...

TORNEO INTEREJIDAL DE FUTBOL SOCCER "CRISTOBAL SALAS GALICIA"

Mario Anguiano
MERIDIANO

Tepic, Nay.- El Consejo del Deporte Municipal apoyado el Instituto Nayarita del Deporte y la Juventud están invitando a todos los Ejidos del Municipio de Tepic para que participen.

Lugar y Fecha:

Se llevará a cabo en la Unidad Deportiva "Santa Teresita" el domingo 17 de Junio a las 10:00 Horas en la Cancha # 2.

Inscripción:

Quedaron abiertas a partir de la Convocatoria y se cerrarán en la Junta Previa misma que se llevará a cabo en la Oficina de la Dirección del Deporte Municipal.

Cuotas de Inscripción:

Serán totalmente gratuitas.

Registro de Jugadores:

La Fecha límite de Registro de Jugadores será al término de la Jornada intermedia, según el sistema de Competencia, presentar la Cédula de Inscripción con lo datos y firma del jugador,y deberán registrar un número de 12 jugadores, y un máximo de 20, anexar 2 fotografías para el registro y elaboración de la Credencial.

Sistema de Competencia:

Se hará por Sorteo en grupos, dependiendo de los equipos registrados.

Junta Previa:

Se llevará a cabo en las Oficinas de la Dirección del Deporte Municipal.

Premiación:

Se Premiará con Trofeos al 1ro. y 2do. Lugar.

Arbitraje:

Será proporcionado por el H: Colegio de Arbitros y costeado por los propios equipos, pagando un arbitraje anticipado en cada reunión previa.

Nota:

Equipos que no estén al corriente en los pagos de arbitraje no se programarán.

Transitorios:

Los casos que en la Convocatoria no están previstos serán resueltos por el Comité Organizador.

La Convocatoria está firmada por el C: Justino Avila Arce Presidente Municipal, Ingeniero Javier Gutiérrez García Director del INDEJ, Profesor Martín Rojas Ramírez Responsable del Deporte Municipal y Héctor Sánchez Raymundo Presidente de la AFAEN.

Ceviche Deportivo

Por: Jolumeca/Especial/
MERIDIANO

* EL SABADO ARRANCA LA FASE SEMIFINAL DEL CAMPEONATO MUNICIPAL DE FUTBOL INFANTIL INTERESCOLAR
* A LA INFANTIL CHICA LE QUEDAN DOS JORNADAS DE SANA VIDA
* SAN JOSE DE GRACIA DIJO ABUR AL TORNEO ESCUELERO

Buenos días espectadores en general y seguidores del campeonato escolar infantil de esta bella localidad sureña, dueña de dos ríos, el grande y el chico, y de los dos no se hace uno, o mejor dicho son balines ya que arrastran basura en aguas y secas impulsada por miados de burro y de uno que otro cabrito, así que por favor estén atentos a lo que les voy a contar con atingencia y delicadeza, esta mañana nos reunimos en secreto con el profesor MARTIN LEDEZMA AGUIAR, responsable de dirigir el torneo municipal infantil de fútbol que se juega los sábados en el ROBERTO GOMEZ REYES, para preguntarle como andan las cosas en esta competencia futbolera. La reunión fue breve con el organizador de las ligas escolares en esta localidad, nos comentó satisfecho de lo hecho hasta el momento en este renglón, y afirmó que esta jornada es la última de rol regular de la infantil "A", mientras que a la infantil "B" le restan dos fechas de juego.

Coca-Cola
TEPIC, NAY.
TECNOLOGICO Y DE SERVICIOS

CATEGORIA INFANTIL "A" "LA GRANDE"

El directivo MARTIN LEDEZMA, aseguró que la categoría grande terminó con los siguientes resultados, a las 8:00 horas se enfrentaron simultáneamente en los campos 1 y 2, JOSEFA vs IMA BENEMERITO SEXTO vs BENEMERITO QUINTO, en el primer agarre JOSEFA - IMA, la cosa estuvo calmada, los 22 participantes no sudaron mucho para dejar las cosas en un agónico empate a uno, por la JOSEFA anotó FILOMENO REYNOSO y por el IMA concretó NOE BALBUENA su gol, mientras en la confrontación BEMEMERITO SEXTO vs BENEMERITO QUINTO, estuvo de pelos cardiacos al cargarse para un sólo lado, pues BENESEXTO se despachó con el tabulador grande y le sambutió sin prisa alguna nueve golecitos a su hermano menor, quien sólo acató a meter el de la honrilla por temor al que dirán, la paliza llegó de la mano de OMAR ALATORRE (4) y EDGAR CORDERO (2), excelentes delanteros que con sus goles financiaron la paliza, después la oncena de AHUACATLAN mordió el polvo y dejó de respirar por varios minutos al perder el encuentro con la NARCISO 2 X 1, CESAR RIVERA, con sus goles zancadilló al cuadro de RODRIGO RODRIGUEZ, quien mermó el de la honra, luego vinieron los plantones deportivos de las 10:00, 11:00 y 12:00, horas de chespirito, el primero se suscitó al no presentarse la oncena de SAN JOSE a su cita con la JOSEFA SEIS, quien se quedó como novia de rancho, "vestida y alborotada", el segundo nació al fallar la BENITO JUAREZ, dejando prendidos a la chamacada de MEXPAN, el tercero y último fue culpa de la EULOGIO PARRA, al no atender su llamado, permitiendo que el NIÑO ARTILLERO sume tres puntos más en su haber, sin derramar una gota de sudor, así que ya saben mis chavos con estos resultados culmina todo en la grande e inicia la fase semifinal, por lo que es urgente ponemos águilas a este suceso donde participan los mejores infantes de la localidad en esta disciplina.

CATEGORIA INFANTIL VARONIL "B" LA CHICA

A esta categoría le restan dos fechas de vida para que finalice el torneo, y de inmediato arranquen las hostilidades semifinalistas, donde cuatro serán los equipos involutados, pero hasta el momento no hay [illegible] mejoraron su perfil en la tabla del [illegible] resultados de la antepenúltima jornada, [illegible]FA aniquiló de manera inusual a la escuadra [illegible] su rival en turno, con sólido marcador de [illegible] AHUACATLAN le puso el cascabel al gato [illegible] chicos de la BENEMERITO a bailar el son de endilgarles el nada religioso marcador [illegible] dejó triste a varios padres de familia, por [illegible] el cerrón a la antepenúltima fecha, la [illegible] SO fue plantada por SAN JOSE, quien [illegible] al torneo y se marchó al puro estilo de [illegible] de esos que abundan en AHUACATLAN [illegible] des no lo crean de esta forma se acerca [illegible]

ARBITRAJE Y ORGANIZACION DEL CAM[illegible] DE FUTBOL ESCOLAR

El profesor MARTIN LEDEZMA AGUIAR, [illegible] de este torneo futbolero infantil [illegible] a gusto, cómodo, contento por el apoyo [illegible] temporada por parte de HECTOR [illegible] SANCHEZ (IXTLAN), FELIX [illegible] MANOLO SANCHEZ (IXTLAN), ROLANDO [illegible] (AHUACATLAN), RAUL CHAVEZ [illegible] JAVIER "NEGRO" PARRA (IXTLAN) [illegible] le echaron ganas para sacar adelante [illegible] evento, dijo el directivo, reconociendo [illegible] labor del encargado del arbitraje [illegible] personaje que por fin mostró ganas de [illegible] un mérito, en esta vida, donde el presidente [illegible] CECILIO ESPINOZA MEZA se dedica a [illegible] en vez de ponerse a trabajar en la [illegible] torneo de los barrios, por cierto, [illegible] tes de los equipos de los barrios [illegible] dor de deportes CHICO RAMIREZ [illegible] abstenga de participar en este evento [illegible] salga bien, en fin, dejemos las cosas [illegible] evitar que las olas altas hundan el [illegible] momento, nos vemos mañana con más [illegible]

México

res Medallas Lleva arit en La Olimpiada!

as en total

l Aguilar/MERIDIANO

Mayo-2001) El atletismo facciones en la segunda das Infantiles y Juveniles en el estado de México desde el sábado anterior, y en la disciplina de Lanzamiento de Martillo, en la categoría Juvenil Mayor, rama Varonil, José Amir Murillo consiguió el tercer lugar y la medalla de bronce, lanzando 47 metros con 94 centímetros el pesado maso; el oro correspondió a Luis García, del estado de Sonora, con un lanzamiento de 62 metros con tres centímetros y la plata fue para Miguel Sarquís, de Nuevo León, con una distancia de 55 metros con 42 centímetros. Cabe mencionar que otro nayarita se sumó a los primeros lugares, se trata de José Valenzuela, que se ubicó en el quinto lugar, con ún lanzamiento de 43 metros con 44 centímetros.

Se esperan más medallas por parte del atletismo en las Olimpiadas Infantiles y Juveniles. (Foto Anguiano/Meridiano)

Ana Indira Miramontes, la Reyna de las Pistas logró medalla de bronce en 100 metros planos en Toluca, Edo. De Mexico. (Foto Anguiano/Meridiano)

La Nueva Reyna de las Pistas del Atletismo Nayarita, Ana Indira Miramontes Ramírez, en su primer año en la categoría de femenil mayor, logró ubicarse en el tercer lugar con un tiempo de 12 segundos, 22 centésimas y 18 milésimas, en la prueba de 100 metros planos, el segundo lugar correspondió a una velocista del Estado de Veracruz, que tuvo un tiempo de 12 segundos 04 centésimas y el oro fue para una corredora de Baja California, que registró un tiempo de 12 segundos.

En esta prueba, se descalificó a una corredora de Sinaloa, por realizar dos salidas en falso, y en total fueron seis ocasiones en que se marcaron las salidas falsas, con esto quedó demostrado el nerviosismo de las competidoras.

En la prueba de 400 metros planos, el nayarita Juan Limón consiguió arribar a la meta en el tercer lugar, obteniendo medalla de bronce y un quinto lugar en Salto de Altura.

En la prueba de relevos 4 por 100, tanto en varonil como en femenil, los nayaritas quedaron descalificados, perdiéndose la opción de conseguir más medallas para la entidad.

En el lanzamiento de jabalina, en la categoría Juvenil Mayor, rama femenil, la nayarita Viridiana Cortés se ubicó en el cuarto lugar con un lanzamiento de 35 metros y medio, siendo superada en el tercer lugar por una sonorense y una tamaulipeca; en salto de Altura, juvenil menor, rama varonil, Alonso Lomelí logró ocupar la posición # 13 con un salto de un metro con 70 centímetros.

Ayer mismo arribó a Toluca, Edo. De México, la delegación nayarita de fútbol en bardas, que participará en el grupo "D", donde están Morelos, Veracruz y Baja California Sur.

Con las tres medallas obtenidas en el Estado de México, hasta el momento, sumando las doce preseas que se obtuvieron en la primera etapa nacional de las Olimpiadas Infantiles y Juveniles, nuestra entidad suma 15 las medallas que ha conseguido en esta justa deportiva.

---

ores de la "Máquina Cora" de 3ª. Div.

mos Obligados a Darlo Todo en la Cancha

iel Aguilar/MERIDIANO

Mayo-2001) el futbolista profen la cancha, que con pincelagoles, triunfos y jugadas que idores, motivan a que la presea cada vez mayor en las

"Coritas" del Deportivo Tepic an ganado a pulso su calificaetapa de la liguilla, después de encuentros en la temporada stán virtualmente calificados octavos de final de la rama en la cual califican los 9 primeia grupo y los siete mejores generales, siendo esta, adesión en la historia del balompié uipo profesional pasa a la siuilla.

que sostuvieron con los Estuticamos con algunos de los Máquina Cora".

TEPIC MERECE BUENOS HUGO HERNANDEZ

El anotador del gol que le dio el triunfo al Deportivo Tepic fue Hugo Hernández, quien en el eje del ataque se está mostrando con tenacidad y entrega, y se ha convertido en uno de los atacantes de confianza de la dirección técnica, y dijo "Gracias a Dios cayó el gol que estabamos esperando con deseos de hacerlo y tuve la fortuna de hacerlo para así pasar a la otra ronda, ya estamos con un pie adentro y es un compromiso fuerte con la afición, Tepic se lo merece, tener buenos equipos de segunda y tercera que siempre esten ahí en liguillas y mis planes es llegar a la segunda división y luego a la primera"

fue el verdugo de los Estudiantes al minuto 90 el gol del Deportivo el pase a la siguiente etapa de la uiano/Meridiano)

Ramón "Charro" Macías tiene la virtud de encarar y correr todo el juego....no está lejos el tiempo que llegue más alto. (Foto Anguiano/Meridiano)

TUVIMOS UN FUERTE DESGASTE: "CHARRO" MACIAS

Ramón Macías, el famoso "charro" que cuando se lo propone es quien se pone la "Máquina Cora" en los hombros y la lleva a la victoria dijo que el juego ante los Estudiantes Tecos fue muy disputado: "esperabamos así el partido, porque quien ganara califica, pasa a la siguiente ronda, medio paso, todavía no estamos muy seguros hasta el final, pero este un partido importante".

Le comentamos al "Charro" Macías que en el primer tiempo los vimos desesperados por anotar: "Sí, queríamos que cayera rápido el gol, y caímos en la desesperación y aparte de que queríamos tocar el balón y los traíamos muy cercas, entonces estuvo muy fuerte la presión, pero gracias a Dios con el esfuerzo que dimos cayó en el último minuto el gol".

El jugador de la "Máquina Cora" de 3ª. División señaló que en el juego anterior tuvieron un desgaste impresionante, porque los dos equipos corrieron los 90 minutos, al grado tal que a ellos les dieron dos días de descanso, y agregó: "pero estamos físicamente bien preparados"

"Ahora que pasamos a la siguiente ronda es mucha más responsabilidad y nuestra mentalidad es llegar a la final y ascender" puntualizó Ramón Macias, al tiempo que mostró su satisfacción por sacar la victoria.

SE SUFRE MAS EN LA TRIBUNA: MARIO CORONEL

En las tribunas del estadio Olímpico Deportivo "Nicolás Alvarez Ortega" estuvo Mario Alberto Coronel, porque cumplió su tercer partido de suspensión, afortunadamente estará listo para alinear esta semana –si así lo considera el técnico- frente al Apatzingán y referente al juego anterior dijo:

"Se sufre más desde arriba, fue un partido muy intenso, y allá arriba estamos apoyando a nuestro equipo con todo porque el Tecos se paró muy bien y también venía a lo suyo, a ganar"

Ahora le tocó a Mario Coronel estar en la tribuna....¡ahí sufrió más!...ya cumplió su castigo y estará frente al Apatzingán. (Foto Anguiano/Meridiano)

Le preguntamos a Mario Coronel: ¿estando en la tribuna, cuando hay oportunidad de anotar de tu equipo, estira involuntariamente la pierna, como queriendo estar en el juego, dan ganas de disparar, desde arriba, no? y respondió: "Se dan las ganas de estar ahí en la cancha, uno trae el gol adentro".

Mario Coronel consideró como importante que el equipo haya calificado para la segunda fase y "Ojalá el público nos siga apoyando y es un doble compromiso, primero con la afición y para nosotros también, porque el equipo se ha parado muy bien y esperamos llegar a la final".

EMPRESA FABRICANTE Y DISTRIBUIDORA DE PRODUCTOS FARMACEUTICOS MEDICOS E HIGIENICOS

REQUIERE

REPRESENTANTE DE VENTAS

REQUISITOS:
- Edad de 25 a 35 años
- Estudios Superiores (Prefentemente área Médico Biológica)
- Disponibilidad para viajara a Puerto Vallarta
- 3 años de experiencia en ventas
- Automóvil propio en buenas condiciones
- Acostumbrado a trabajar por objetivos

OFRECEMOS:
- Comisión de garantia por 3 meses
- Atractivo plan de comisiones e incentivos sobre venta
- Vales de despensa
- Vales de gasolina
- Seguro de automóvil
- Excelente posibilidad de desarrolio profesional

INTERESADOS PRESENTARSE CON CURRICULUM VITAE CON FOTOGRAFIA RECIENTE EN EL HOTEL LAS PALOMAS UBICADO EN AV. INSURGENTES # 2100 OTE. TEPIC, NAY. ENTREGA DE CURRICULUM LOS DIAS 23 Y 24 DE MAYO CON ATENCION SR. RICARDO MEZA ANAYA

Se Encarrila la "Máquina Cora"

Buscamos Los Jugadores Ideales: "Pichojos" Pérez

*Subirá a Jugadores de la Tercera a la Segunda División
*El Plan es el Ascenso

Por Miguel Curiel Aguilar/MERIDIANO

Tepic, Nayarit.- (23-Mayo-2001) Desde hace 10 días se encuentra trabajando con la "Máquina Cora", Mario "Pichojos" Pérez, después de descansar algunos días al término del torneo de Verano de la Segunda División Profesional, que culminó con el ascenso del Tamaulipas a la Primera División "A".

La pregunta para el Director Técnico del Deportivo Tepic fue en el sentido de que se espera para el próximo torneo de Invierno: "Todo torneo, de Invierno de Verano, trae por consecuencia un campeón, no llegamos al objetivo nosotros, llegar a pelear una final, que esa era una de las metas importantes para mí, en lo personal, creo que para directiva de la misma manera y ahora corremos los riesgos en este tipo de torneos, que casi el cincuenta por ciento de los jugadores no dan la edad para poder seguir en segunda división, y viene la tarea más difícil, tanto cuerpo técnico como directivos, tenemos la necesidad de reahacer nuevamente el grupo, rehacer el equipo, y estamos intentando buscar la gente ideal, que venga a darle al deportivo Tepic esa fisonomía que ya arrancamos con los dos torneos anteriores".

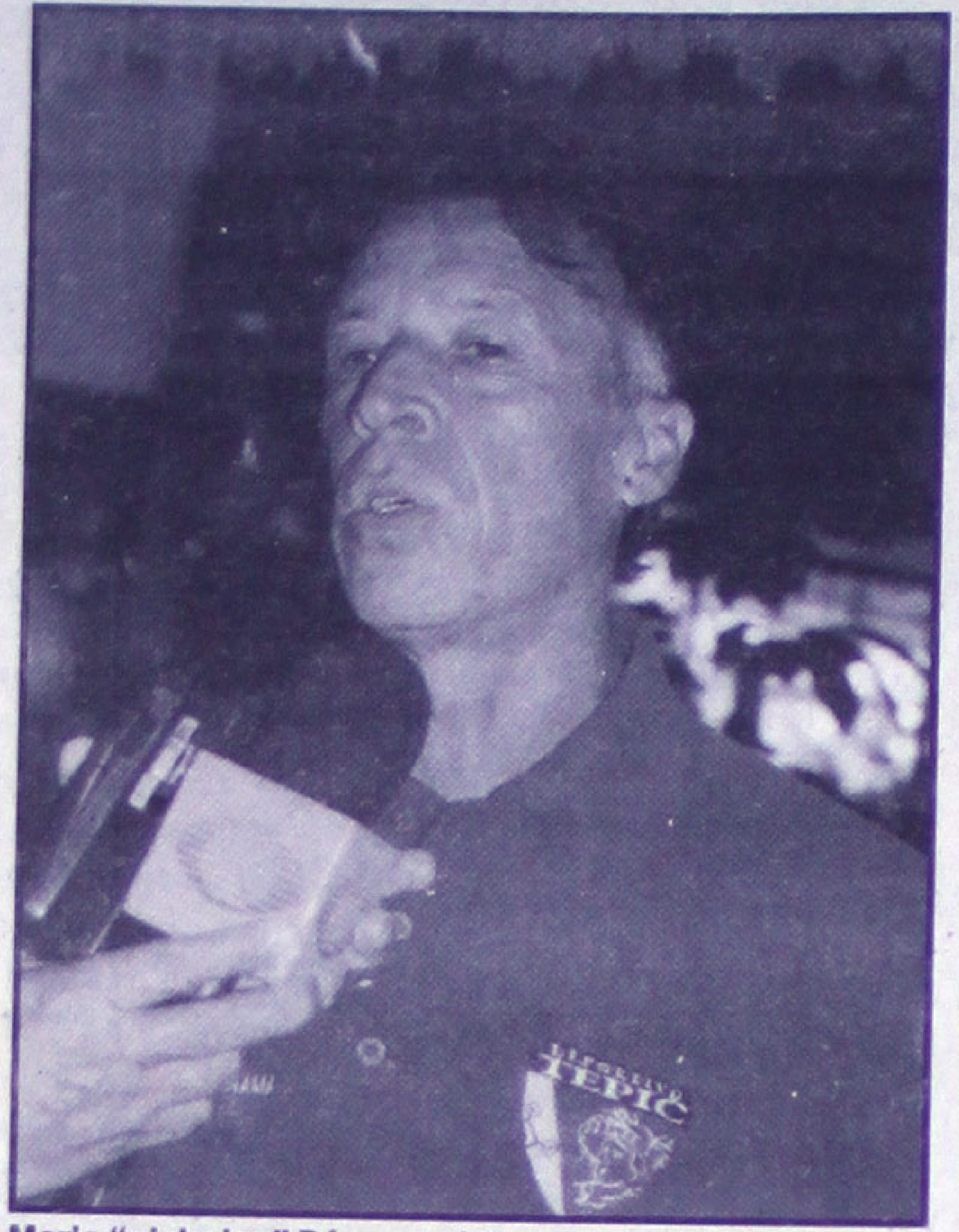

Mario "pichojos" Pérez está listo con la "Máquina Cora" para enfrentar el próximo torneo de Invierno. (Foto Anguiano/Meridiano)

"Pichojos" Pérez explicó que siempre hay jugadores refuerzos: "siempre existe en el fútbol la gente ideal para poder trabajar, desgraciadamente para nosotros, algunos de esos jugadores que he pretendido, son de instituciones organizadas, filiales de la primera división, tienen planes para ellos en sus equipos y otros, aspiran como todos a una categoría mayor, y quieren ir a Primera División "A" y vamos a esperar, ya hemos hecho contacto con mucha gente que conozco del medio, para intentar buscar los jugadores que puedan venir al equipo, y creo que la directiva también está por su lado buscando los contactos para traer la gente".

Referente a si se tiene un proyecto de trabajo, un plan de pretemporada para la "Máquina Cora", Pérez Guadarrama señaló: "Si tenemos un plan, lo que pasa que en este momento lo vamos a romper un poco, porque son muy pocos los jugadores, no tiene caso, ni es conveniente hacer una pretemporada con ocho o nueve jugadores que tenemos en estos momentos y vamos a retrasarla, no sabemos para cuando".

A Mario "Pichojos" Pérez le hicimos la siguiente pregunta: ¿hay posibilidades de que te quedes? Y contestó: "Si, inclusive soy una de las personas que están muy agradecidas con la directiva, como con el público, porque me han apoyado siempre y claro, que existen muchas posibilidades de que sigamos trabajando".

Otra pregunta fue: ¿se le apuesta a la continuidad' y el exinternacional mexicano dijo: "Claro, creo que es una de las bases fundamentales, para que una organización, al tiempo vea resultados, he dicho que son pocos los equipos que en el primer año han hecho un ascenso, esto es de tiempo, tú puedes ver en la segunda división a equipos económicamente, institucionalmente más fuertes, más grandes, más estructurados, les ha costado mucho trabajo y no lo han hecho y nosotros vamos a intentar el próximo torneo seguir trabajando con la mira que iniciamos el torneo, y hay tres jugadores de la tercera división, que pienso integrar a este plantel, sino de titulares, si integrarlos a la segunda división, para que tengan su oportunidad".

Finalmente Mario "Pichojos" Pérez reiteró que se tiene que hacer un trabajo a largo plazo: "En Tepic se abandonó mucho al fútbol, y se tiene que hacer un trabajo a largo plazo, y si se da antes, pues que bueno, es señal de que hay capacidad en el estado de Nayarit para poder trabajar y la afición es conocedora, y creo que tiene que estar consciente de que lógicamente todos queremos que nuestro equipo gane todos los partidos, que nuestro equipo califique y que salga campeón, nosotros también lo queremos, creo que cuerpo técnico y jugadores que integran los planteles, quieren agradarle la afición, y les digo que tengan esa tranquilidad, esa confianza, que si nuestra directiva está con todo el deseo, también nosotros queremos lo mismo".

Ayer trascendió que Mario Pérez Guadarrama ha firmado contrato con los "coras" del Deportivo Tepic por los torneos de Invierno 2001 y Verano 2002.

Listas las Finales del Torneo "Juan Bonilla Navarro"

Por Miguel Curiel Aguilar/MERIDIANO

Tepic, Nayarit. (23-Mayo-2001) el coordinador de Clubes y Ligas Populares del Instituto Nayarita del Deporte y la Juventud, Lic. José Ascención Aguilar Cruz, informó que el próximo domingo se llevarán a efecto las finales del torneo Tradicional de fútbol, que se denominó "Juan Bonilla Navarro".

El Lic. Ascención Aguilar Cruz informa que las finales de Copa y Liga del torneo "Juan Bonilla Navarro" serán este domingo. (Foto Anguiano/Meridiano)

Por principio, Aguilar Cruz agradece la participación de los equipos en el evento deportivo, con lo cual es posible que el torneo sea interesante, y al mismo tiempo manifiesta que se seguirán realizando, llevando el nombre de un personaje que haya dejado huella en el deporte, principalmente del balompié de aficionados, porque generalmente no son tomados en cuenta, y con la idea de recordarlos, se confirman las acciones que hicieron en beneficio del fútbol amateur.

Es así, -continua Ascención Aguilar Cruz- como ahora se decidió que llevara el nombre de "Juan Bonilla Navarro", que en sus tiempos como presidente del Club Batemeta (Baños, Tenerías, Mercados y Tablajeros) y también como el directivo responsable de la Asociación de Fútbol del estado de Nayarit -AFEN- se consiguió que la entidad tuviera futbolistas de gran calidad, que destacaron siempre en los campeonatos nacionales.

El Lic. Aguilar Cruz señaló que la final del campeonato de Copa será entre los equipos de La Yerba que enfrentará al Deportivo Milán a las nueve de la mañana en la cancha # 2 de la Unidad Deportiva "Santa Teresita" y al terminar este cotejo, viene la final de Liga, entre las dos escuadras más poderosas del torneo, que son Platanitos y El Tecolote, jugarán ahi mismo: en la cancha # 2 de la UDESANTE.

Finalmente, el funcionario deportivo del INDEJ, invitó a los equipos y clubes a que se inscriban y participen en el Torneo "Rubén Hernández Santana".

Desde el Manchón de el Penal

Por Roberto Zazueta López. / MERIDIANO/Especial

SANTOS RESULTO EL NUEVO CAMPEÓN DEL FUTBOL. MEXICANO, PERO HAY QUE RECONOCER QUE PACHUCA FUE UN DIGNO RIVAL.

Con la coronación del cuadro de SANTOS LAGUNA, cayó el telón del torneo de Verano de la máxima categoría de nuestro fútbol, y una vez mas se comprobó que en las liguillas podemos apreciar el nivel que mas se acerca a la realidad de este deporte en nuestro país, y no como las pobres demostraciones que desde hace algún tiempo viene ofreciendo nuestra Selección Nacional que en verdad nos ha mantenido en ayunas de lo que realmente se debe esperar del Tricolor, y aquí bien cabría la pregunta en el sentido de que con el nivel que mostraron Santos y Pachuca en los dos juegos de la final, habría por que temer en el momento de enfrentarnos a los equipos con los cuales se esta jugando el Hexagonal para ganar uno de los tres boletos que se han designado a esta área para estar en la gran fiesta del fútbol Mundial, definitivamente que no, pues incluso yo me atrevería a decir que una selección de estos dos equipos sería capaz de sacar la empresa adelante, manteniendo por supuesto el nivel mostrado en la lucha por el título; pero dejemos estas apreciaciones para concentrarnos en lo que ya todos tuvieron la oportunidad de apreciar, solo para comentar que una vez mas el que tiene la contundencia, es quien sale adelante, pues Pachuca demostró hasta en la final, que solo le bastaban los primeros cuarenta y cinco minutos de los partidos que jugó en esta liguilla, para hacer el suficiente fútbol para vencer a sus rivales, ya que con un centro delantero de la contundencia del que tuvo enfrente en la final, refiriéndonos por supuesto a JARED BORGUETTI, otro gallo les hubiera cantado, y en esto también hay que reconocer que si el Santos es el nuevo campeón se debió precisamente a la contundencia del gran delantero Mexicano que con sus goles, siempre regreso a su equipo al partido en los momentos críticos que tuvo que soportar, una muestra de lo anterior fue el hecho que para llegar a esta final, tuvo que vencer a un Puebla que le metió seis en las dos confrontaciones, pero ahi estuvo su delantera para responder con otros seis y seguir adelante, así que sin mas comentarios, MUERTO EL REY, VIVA EL REY cuya Corona tendrá en su poder SANTOS LAGUNA mientras no surja un nuevo campeón.

EN LA PRIMERA A, LA PIEDAD Y TOROS NEZA VAN POR EL TITULO DEL VERANO, Y YA LOS ESPERA AGUASCALIENTES CAMPEON DEL TORNEO DE INVIERNO.

Vamos ahora al comentari
primera división A que sig
momento el principal obje
portivo Tepic, en esta cate
de Invierno fue el cuadro d
que por ahora esta en esp
de Verano, a cuya final han
pos de la Piedad que pa
vencer al cuadro de corre ca
Victoria, que habrá de e
Neza que también esta em
sar cuanto antes a la di
nuestro reciente viaje a Sa
portivo Tepic, tuvimos la op
lar brevemente con Alber
técnico de la Piedad, y el n
gente de la Piedad esta m
con su equipo, y que alca
división, es por ahora su pr
aquí es donde se llena un
recordemos que tanto la
equipo de Ciudad Victoria
como nuestro querido Dep
esto del f´útbol., sin emb
donde andan ellos, y en d
quedado nosotros, de ahí p
mos insistiendo que el act
se tiene con nuestro balom
pero sobre todo que la afi
muestras de flaqueza, y c
muestre que en verdad qui
de Nayarit suba de categor

FINALMENTE DIREMOS A
TAMAULIPAS ES YA EQ
PRIMERA DIVISI

Y ya para terminar nuestra c
día, diremos a Ustedes Amig
que finalmente el cuadro de

salió con la suya, ganando la p
po de Zitacuaro que de tres en
que tuvo con los Tamaulipeco
ocasión les pudo ganar tenien
formar qué ser el Sub Campeó
da División, título que no le
cosa. Tamaulipas que ganó
Invierno precisamente en
Zitacuaro, fue eliminado por es
po en la semifinal del torneo d
a final de cuentas esto solo s
Zitacuaro se coronara campe
neo ganando la final al equipo
pero en el bueno que es ya p
Primera A, el Tamaulipas est
los honores en esta categoría
esta plaza ha sido de la máxim
nuestro fútbol, con el Tampico
pués con el Tampico Madero,
muy remoto que con este
retornar al fútbol grande de Mé
cia no nos queda mas que des
de las suertes.

CHASIS LARGO

STD MODELO 2001

Gran Promoción

PRECIO DE CONTADO

$114,700.00

O bien adquierelo con un enganche de **$19,999.00**
y 36 mensualidades fijas de **$3,808.00**

[illegible]

[illegible]

AUTOMOTORES SIERRA, S.A. DE C.V.

ACAPONETA
Teléfono 2-02-00

TEPIC Insurgentes y Roble S/N
Tel. 14-81-82 y 14-81-77

GUARDIAS DE VENTAS DE 8:30 A 19:00 HORAS

NISSAN

Pasión por el detalle... Pasión por Ti.

Extrategia Mondiano
Comercial

Queremos que Usted...

Vendа, Compre,
Traspase, Anuncie,
Ofrezca, Busque

Casas Autos
Terrenos Locales
Servicios Empleo
Mascotas

Teléfono 212-01-45

SIMPATIA
SANDRA
BULLOCK
MICHAEL
CAINE
BENJAMIN
BRATT
AND
CANDICE
BERGEN
FEDERAL AGENT

PRIMERA FUNCIÓN TODOS LOS DÍAS 2X1
Horarios: 4:10, 6:15 y 8:20
Domingos Función desde las 2:00
Miércoles 2x1

CELERON 667		**PENTIUM III-667**	
D.D. 15 Gb. 64 Mb. RAM, Monitor 14", Teclado, Mouse, Bocinas, etc...		D.D. 20 Gb. 64 Mb. RAM, Monitor 14", Teclado, Mouse, Bocinas, etc...	
CONTADO		CONTADO	
$4,579.99		$5,216.00	
El mejor Precio		¡GARANTIZADO!	
PENTIUM III 866 MHz.		**PENTIUM III 1 GHz.**	
D.D. 30 Gb. 128 Mb. RAM, Monitor 14", Teclado, Mouse, CD-ROM 52X, Bocinas, etc...		D.D. 30 Gb. 128 Mb. RAM, Monitor 14", Teclado, Mouse, CD-ROM 52X, Bocinas, etc...	
CONTADO	24 Quincenas	CONTADO	24 Quincenas
$ 6,599.00	$ 399.00	$ 7,449.00	$ 442.00

SERCON
Comunicación

AL ADQUIRIR TU COMPUTADORA OBTIENES NUESTRO EXCLUSIVO SERVICIO DE MANTENIMIENTO PREVENTIVO SIN COSTO DE POR VIDA CON VALOR DE $ 1,800.00

Querétaro No 48-B
entre Allende y Morelos
Tel. 2-100-704
044-32- 40-05-08

ABRIL 27 AL 12 JULIO
AGOSTO 19 AL 20 DICIEMBRE 2001
Lunes A Domingo (7 Noches) $ 6,000 Ps.
Domingo A Jueves (5 Noches) $4,500 Ps.
Viernes A Sábado (2 Noches) $2,500 Ps.
JULIO 13 AL 18 AGOSTO 2001

3 Noches	4 Noches	5 Noches	6 Noches
3,400 Ps.	$4,200 Ps.	$5,000 Ps.	$5,800 Ps.

Pasaportes Al Paraiso
013-293-1942

"Pasaportes A Todo México" "Se Aplican Restricciones"
"Se Necesita Vendedoras(es)" "01-800-22-11-654 Sin Costo"
"Llamadas Originadas De Teléfonos Públicos No Se Contestan"

Cinemas del Valle PLAZA SAN RAFAEL AV. DEL VALLE Nº 133
PRIMER NIVEL INT. 203 TEL. (32) 13-21-83 TEPIC, NAY.
ADMISION $ 30 MIERCOLES POPULARES $20

Sala Uno: 3:50 - 6:00 - 8:10 y 10:20
Sala Dos: 4 - 6 - 8 y 10 p.m.

robert deniro
edward burns
No se detendrán hasta que dejes de mirar...
15 MINUTOS

Sandra Bullock
Michael Caine
ELLA DEBE ATRAPAR AL ASESINO DESPUÉS DEL CONCURSO EN TRAJE DE BAÑO
Miss Simpatía

Cinemas Insurgentes AV. INSURGENTES Nº 645
TEL. 12-21-80
ADMISION $ 25.00 MIERCOLES POPULARES $15.00

Sala Uno: 4:10 y 6:10 p.m.
Hoy única fución 8:10 p.m.
Sala Dos: 4:00 - 6:20 y 8:40 p.m.

heather graham chris klein
¡dime que no es cierto!

Aitana Sánchez-Gijón
Tiaré Scanda
SIN DEJAR HUELLA
Una película de María Novaro

LA MEXICANA
BRAD PITT
JULIA ROBERTS
amor sin el seguro puesto

Correduría Pública N° 1

FEDATARIO MERCANTIL

LIC. MANUEL ALTAMIRANO QUINTERO
TITULAR

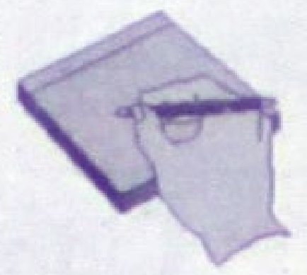

Fedatario Público	Perito Valuador
Agente Mediador	Asesor Jurídico
Arbitro Mercantil	Sociedades Merc.

Autorizado por el Ejecutivo Federal

Aut. Federal N° 413.94.1467
Patentes N° 0026 y 0324
Hab. Secofi N° 060494D
Ced. Prof. 1129027

PLAZA ESTADO DE NAYARIT
Miembro Colegio Nacional de la Correduría Pública Mexicana, A.C.
Av. México 181-3 Sur Tel y Fax 14-08-31 Part. 13-59-98

OFERCASA, S.A. DE C.V.

- Se vende bodega (15.00 x 30.00 M)en Colonia Miguel Hidalgo entre las calles Manuel Lozada y Manuel Doblado.
- Se vende casa (Dos recámaras, sala-comedor, cocina, 1 baño, patio de servicios y cochera) en Gustavo Díaz Ordaz entre Ejido y Josefa Ortiz.
- Se vende casa (3 recámaras, sala, comedor, cocina y un baño) en Morelia No. 97 Colonia Ejidal, Xalisco, Nayarit.
- Se vende casa (6.00x15.00 M) En Colonia Miguel Hidalgo entre las calles Manuel doblado y Juan Escutia.
- Se vende casa en Av. Zapopan 811 Int. 23 (dos recámaras, sala, comedor, cocina, baño, patio de servicios y cochera).
- Se vende casa en Col. Cuestabarrios entre las calles Dr. Julio Terán esquina con Hiroshima.
- Se vende casa (5.00x21.00 M) en camino a los Metates.

Informes en Avenida Allende # 94 Poniente 3er. Piso Teléfono 216-34-30

SECRET, S.A
SEX-SHOP

Su fantasía hecha realidad

DISCRECIÓN ABASOLUTA
044-32-48-77-57

*Lencería exótica para Dama y Caballero.
*Revistas y CD Rom
*Accesorios. *Chocolates. *Bromas.
*Striper's para tu despedida de soltera (dentro y fuera de la ciudad)
*Juguetes eróticos para adultos.
Peliculas: XXX, XXXX Y XXXXX

Horario: De Lunes a Sábado de
10:00 a.m. A 2:00 p.m. Y de 4:00 a 8:00 p.m.

PUEBLA #164 NORTE INT. 209 CENTRO
C.P. 63000 TEPIC, NAY. ☎044-32-63-07-30

[illegible] INFLABLES Y UNA GRAN VARIEDAD DE JUEGOS
CUBIERTO TODA LA TEMPORADA DE LLUVIAS
Con un área de 560 m2 para Disfrutar Ampliamente

[illegible] y PREESCOLAR [illegible]
[illegible]
Venga y conózcanos [illegible]
DIRECTORA: Profa. Nancy [illegible]

Desde 1940
Servicio a Domicilio
☎ 212-22-22
Descansamos los miércoles
Av. Allende [illegible]

Dayan's
LENCERIA

¿Quieres lucir tu figura y además obtener ingresos extras?

Solicitamos Distribuidoras y Vendedoras en Nayarit lencería por catálogo surtimos pedidos de INMEDIATO

¡Reinscríbete Gratis!

MULTINIVEL
Plan especial para líderes de otras lineas

VERACRUZ #112 INT. 117 PLAZA COLONIAL
TELEFONOS 216-48-00, 01-800-216-85-55

Con o Sin Raya

Planchado Plus

Nosotros planchamos su ropa

SERVICIO A DOMICILIO
Colonias San Juan y Versalles

Promoción solo $40.00 la docena

Calzada del Ejército No. 116-4
Frente a la Zona Militar Tepic, Nay.
Teléfono 044-32-46-01-13

¡Que bonito es ver llover!

¡POR TEMPORADA!

Impermeabilizante suelto
$8.00 lt.
(Traiga su envase)

*Impermeabilizamos con personal profesional.
*Garantizamos por escrito hasta por 8 años.
*Presupuestos sin compromiso.

Carbel
Impearmeabilizaciones

Teléfono 214-27-91 Av. Independencia No. 119
Fracc. Simancas frente la Glorieta a Juárez

---

pronat®
ALIMENTOS Y PRODUCTOS NATURALES

*FIBRAPLAN	(Laxante)
*SLIM'S DRINK	(Control de peso)
*G P E	(Revitilizante)
*GLUCOSAMINIA	(Artritis)

DE VENTA EN TIENDAS NAPOLES
HIDALGO #40 CENTRO
TEPIC, NAY. TEL. 212-07-76

10% DESCUENTO PRESENTANDO ESTE ANUNCIO

CERCA DE LAS VIAS!

Con toneladas de jícama volcó por la carretera de cuota...

¡SE MATO EN BARRANCO!

Un muerto y un herido fue el saldo de accidente en la carretera de cuota ayer por la tarde.

Iván Carbajal niega la acusación...

¡ENJAULAN GRAFITERO!

DE COMANDANTE!

A MAESTRO!

SEGURIDAD PUBLICA
Miércoles 23
MAYO 2001
EDITOR: ALEJANDRO GARCIA
Meridiano de Nayarit
$5.00

Sol
INFORMES
213-49-00
211-60-92

ANOCHE, IMPRESIONANTE CHOQUE...

¡TRAGEDIA EN EL COLOSIO!

Un cuerpo destrozado quedó tirado sóbre la cinta asfáltica en fatídica curva frente al fraccionamiento Jacarandas; hay 4 heridos

Saldo funesto fue el que se reportó anoche en impresionante choque por el boulevard Colosio.

¡TRAGEDIA EN EL COLOSIO!

* Un cuerpo destrozado quedó tirado sobre la cinta asfáltica en fatídica curva frente al fraccionamiento Jacarandas; hay 4 heridos

* A toda velocidad una Chevrolet se embarró a una de redilas y ambos dieron espectaculares volteretas

García/Palomares/ Almanza

Tepic.- Todavía no se inaugura y anoche fue testigo de un trágico accidente el boulevard Luis Donaldo Colosio, en su más peligroso tramo, que es una cerrada curva ubicada frente al

Restaurant TAI-PAK

Rollitos de huevo
Sopa de aleta de tiburón
Sopa de pulpa de jaiba con crema de elote
Rock Cornish con salsa de ostión

* Rock Cornish china
* Pato al horno tai-pak
* Pato Pekin
* Tai-sha-wi
* Kai-Kiw

Querétaro 114 Nte. Centro. Tel 16-19-90. Tepic, Nayarit

Vendo Permiso de vinos y Licores para Restaurante Bar

Teléfono 214-94-38
Celular 30-78-77

¡En Tiaguis, Vendían una Troca Robada!

* La PFP, recibió el reporte y de inmediato aseguraron al propietario de la camioneta
* Este vehículo, había sido robado en la ciudad de Guadalajara

Por Josué Pelayo Martínez
MERIDIANO/Puerto Vallarta

Luego de haber recibido un reporte de una persona en las instalaciones de la Policía Federal Preventiva, oficiales de esa dependencia lograron recuperar un vehículo robado; quien reportaba, manifestaba que dicho vehículo se lo habían robado a su yerno en la ciudad de Guadalajara en el año 2000.

Tras eso, los Federales se trasladaron hasta el tianquis que cada domingo y que se encuentra en El Tendoroque, donde efectivamente, encontraron la camioneta que les habían reportado.

El señor Venustiano Ochoa Espinosa, informó que al pasar por el tianguis que se ubica en el poblado de Tondoroque, vio que se hallaba la camioneta que le había sido robada a su yerno Luciano López Caudillo, el día 24 de Julio del 2000 en la ciudad de Guadalajara.

Ya informado de los hechos, el oficial de guardia de la P.F.P dio aviso a la unidad 7086, la cual se encontraba en su recorrido de inspección seguridad y vigilancia del tramo de Bucerías, la cual acudió al lugar indicado cuando eran las 11:50 de la mañana para verificar junto con el afectado lo ya denunciado, en el tianguis que se realiza cada domingo en dicho lugar.

JA 94487
JAL MEX

Fue en esos momentos cuando la P.F.P hizo acto de presencia para checar la camioneta en mención, siendo la que el señor Ochoa Espinosa, dice, le robaron a su yerno ya que con una copia de la denuncia interpuesta que presentó el afectado se checó la serie y al verificarlo con el del tablero resultó ser la misma serie.

En el lugar se preguntó quien era el propietario de la camioneta y apareció quien dijo ser Miguel Ángel Mendoza Moreno, de 31 años mexicano y con domicilio en 20 de Noviembre, en el número 145 esto en la delegación de las Juntas, Jalisco.

Este, presentó un original del título de propiedad número 40029537 expedida por el estado de Texas con el pedimento de importación con fecha 29/09/2000 con el número 3579-0002626 expedido por la aduana / SEC484 -SAT691004 así como un recibo de compra y venta número F110370 otorgado por la Secretaría de Finanzas del Gobierno del Estado de Jalisco.

Dichos documentos amparaban el vehículo marca Nissan tipo pick up color guinda con el número de serie 1N6SD11S7LC383437 y con las placas de circulación JA-94487 estas del estado de Jalisco, y propiedad, según la tarjeta de circulación, de Guadalupe J. Arredondo con domicilio en Galeana número 119 esto en Mascota Jalisco.

Esta camioneta, fue la que oficiales de la Policía Federal Preventiva, lograron asegurar cuando era rematada en un tianguis en el poblado de El Tondoroque, en el municipio de Bahía de Banderas, Nayarit.(Fotos de Josué Pelayo Martínez)

Por su parte, el actual propietario, Miguel A Mendoza Moreno, manifestó que él le había comprado la camioneta a una señora la cual responde al nombre de Maribel, sin recordar sus apellidos y que esta puede ser localizada en la delegación de Ixtapa Jalisco y a la cual le pago la cantidad de 30 mil pesos aproximadamente hace 15 días.

Al informar al destacamento de Puerto Vallarta sobre los hechos, estos solicitaron a Centro México, información de la camioneta por lo que contestaron que sí era afirmativo que existía reporte de robo, siendo esta la averiguación previa 12222/2000 con fecha 25 de julio del 2000 y la cual fue robada de la calle Liceo esquina con Independencia, en pleno centro de Guadalajara.

Asimismo, manifestaban que en ese tiempo, la camioneta contaba con placas del estado de Sonora, amarillas fronterizas, ante los hechos ya descritos los oficiales de la P.F.P procedieron a la detención del poseedor de la camioneta y junto con el auto fueron trasladados a las instalaciones de la P.F.P para realizar el parte informativo y así poner a disposición del M.P de Bucerías al inculpado, Miguel Angel Mendoza Moreno, por el delito de posesión de vehículo robado.

Asimismo, el afectado del hecho, Venustiano Ochoa Espinoza, fue presentado para la identificación del auto y por el momento fue trasladado al corralón federal de grúas Ayón, donde se encuentra a disposición del M.P de Bucerías.

SERVICIOS ESPECIALIZADOS SANTANA
Te ofrece su programa
AVISA
Asistencia Vial Santana
GRUAS SANTANA

1.-Para autos chicos.
2.-Medianos y
3.-Camionetas desde 1 hasta 3 Ton. (Solo particulares)
4.-Precio especial a empresas con mas de 50 unidades.

10% de Descuento

Area de Servicio:
1.Puerto Vallarta
2.-Bahia de Banderas
3.-Cabo Corrientes.

Por el precio no te preocupes ¡NO LO VAS A CREER!
Además presenta este cupon y recibe el 10% de desc. Llama ahora al Tel. 22 2 29 53, 22 2 52 11

¡SE MATÓ HIJO DE COMANDANTE!

* Su esposa, embarazada, resultó golpeada y la internaron en el Hospital Regional
* Su hijo, un niño de 1 año de edad, fue llevado al IMSS y al San Javier Marina, pero murió en San Pancho

Adrián De los Santos
y José Guadalupe Arce
MERIDIANO

Bahía de Banderas.- Ayer fue el golpe duro. La noticia fue dada a conocer a eso de las cuatro de la tarde, "murió el hijo de mi comandante Noyola", fueron las tristes palabras del también comandante de Seguridad Pública Municipal, Gonzalo Banderas. El menor de apenas un año tres meses de edad, había sido internado antes de la media noche del domingo en dos clínicas, luego de que junto con su familia sufrieran un accidente automovilístico en esta ciudad y ayer al caer la tarde, optaron por llevarlo a la ciudad de Guadalajara para que recibiera atención médica pero lamentablemente, murió en el camino Ayer, el agente del Ministerio Público de Bahía de Banderas, dio inicio a la respectiva averiguación previa en torno a los hechos, pero antes, procedió a dar fe del cuerpo sin vida del menor Cristian José Noyola Cruz, de un año y tres meses de edad, quien cuenta con su domicilio en la calle Constitución, en la finca número 104, de la colonia San Esteban.

EL ACCIDENTE

Eran las 23:15 horas del lunes cuando en la base de Seguridad Pública Municipal, recibieron un reporte en torno a una volcadura suscitada en la avenida Prisciliano Sánchez, en la colonia Palmar de Aramara. De inmediato el jefe de grupo Manuel Santos Bernabé, se trasladó hasta el lugar de los hechos para verificar lo sucedido, dándose cuenta de que en efecto en ese lugar estaba un vehículo fuera de la avenida y volcado sobre el canal de agua, "central, es afirmativo, es el auto de mi comandante Roberto Noyola, voy a verificar si hay lesionado", reportaba Santos Bernabé.

Mientras tanto el comandante José Gallegos, encargado de la cabina de ese turno, comenzaba a reportar alterado, "¡canal libre canal libre!... en lo que se pueda ayuda, a ver Bomberos, en breve al lugar de los hechos y avísale a Cruz Roja para que se van trasladando al lugar, mi supervisor es mi comandante Noyola el que se accidentó".

El supervisor Rigoberto Espinoza Valadez en esos momentos encendió las farolas y sirena de su patrulla y salió de la colonia Emiliano Zapata hacia el lugar de los hechos, "que informa Bernabé central, que informe en breve, ¿qué pasó con bomberos y con la roja, ya van para allá?", solicitaba ser enterado el supervisor en turno, mientras que varias patrullas de diferentes sectores se trasladaron al lugar a brindar apoyo al compañero y a su familia.

"Es afirmativo central, sí hay lesionado, mándate a la ambulancia en breve, hay dos mujeres y un muchacho, que sea breve la ambulancia", informaban desesperados los agentes que habían llegado al lugar.

"A ver bombero, que sea breve esa ambulancia, la esposa de mi comandante Noyola está embarazada y está lesionado, hay que ser breves, a ver Bernabé, tienen un niño, es uno niño chiquito, qué informa, qué informa sobre el mismo", cuestionaba el cabinero, en tanto el supervisor Rigoberto preguntaba por el estado de salud del comandante Noyola.

"Mira central, el niño se lo llevó mi comandante Noyola al Seguro en un auto particular, ahorita mi comandante Trinidad Martínez, se va a trasladar a la clínica 170, al parecer los dos van lesionados graves, para que le informes a la superioridad", contestaban los agentes que habían llegado en el lugar.

Para eso la zona ya estaba cerrada por el montón de patrullas de Seguridad Pública Tránsito y Bomberos, quienes tendían a dos mujeres, una de ellas, la señora Alma Delia Cruz Díaz, de 19 años de edad, quien se encuentra embarazada. Ella fue la primera que subieron a la ambulancia, tras inmovilizarla de una de sus rodillas, en donde presentaba una herida de algunos 15 centímetros.

Mientras tanto la otra mujer que resultó con golpes menores, acompañó a la señora de Noyola, quien iba llorando por los golpes y por que no sabía que le pasaba a su niño, en tanto otra persona del sexo masculino, había resultado ileso.

Y mientras que en la ambulancia Jal-364 trasladaron a la señor Alma Delia al Hospital Regional, la Jal-362, esperaba en el lugar para lo que se pudiera ofrecer, en tanto el oficial Javier Zermeño del departamento de Tránsito Municipal, procedió a dar inicio al correspondiente folio de accidente.

MOVILIZACION

Durante la madrugada de madrugada, el menor de edad fue sacado de la clínica 170 y llevado al hospital particular, San Javier Marina, en donde fue atendido por médicos especializados, en tanto la señora Alma Delia Cruz, fue dada de alta minutos más tarde.

Mientras tanto el comandante Roberto Noyola Bracamontes se movía de un lado a otro a fin de que su familia fuera atendida, sin embargo, su niño amaneció internado en el hospital San Javier, de donde fue sacado para trasladarlo a un hospital de Guadalajara.

Durante todo ese tiempo el comandante Noyola Bracamontes tuvo el apoyo de sus amigos, pero ayer cuando el menor era trasladado a Guadalajara, la ambulancia que hacía el traslado se tuvo que detener en el hospital general de San Pancho, en donde revisaron al menor que había empeorado de sus lesiones, fue a los pocos minutos donde les dieron la mala noticia, el menor había muerto.

Ayer por la noche, los restos mortales del niño, eran velados en la colonia Las Mojoneras, sitio en donde llegaron varios de sus compañeros de trabajo del comandante así como sus amigos.

SUS AMIGOS

Anoche se dio a conocer que todos los elementos de la DSPM, se juntaron para reunir cantidades de dinero para apoyar económicamente al comandante Roberto Noyola, quien antes de ser comandante, es amigo y desde este espacio MERIDIANO le da el más sincero pésame y esperamos la pronta resignación para él y para su familia por la pérdida irreparable de su hijo Cristian José. Q.e.p.d.

MARIHUANO!

Alejandro Almanza Aguilar/Meridiano

Rosamorada.- Silvano Cánares de la Cruz de 40 años de edad, fue detenido la mañana de ayer en el poblado de Paramita municipio de Rosamorada, luego de que le fueran localizado un envoltorio de plástico en cuyo interior llevaba un vegetal verde y seco, el cual al parecer es marihuana.

Elementos policiacos citaron a este diario, que el sujeto fue sorprendido cuando caminaba sobre una brecha de terracería que conduce al poblado Paramita; ahí, Silvano al ver la presencia de los efectivos policiacos, comenzó a mostrar un marcado nerviosismo, lo que hizo sospechar a los agentes judiciales, quienes procedieron a marcarle el alto.

Hecho lo anterior, los policías procedieron a revisarle sus ropas, encontrándole en la bolsa de su pantalón un envoltorio de plástico en cuyo interior había marihuana.

Tanto la droga como detenido, fueron trasladados al municipio de Acaponeta, en donde fue turnado ante el Agente del Ministerio Público de la Federación, quien determinará la acción correspondiente a tomar en contra del sujeto arriba citado.

Silvano Cánares de la Cruz, es originario de San Juan Corapán municipio de Rosamorada, sitio en donde tiene su domicilio por la calle Allende número 33 de la colonia Insurgentes.

fraccionamiento Jacarandas.

Una persona perdió la vida, en tanto 4 más resultaron gravemente lesionadas tras aparatoso choque y volcadura.

EL BRUTAL ACCIDENTE

Este se registró alrededor las 8:20 horas de la noche sobre el boulevard Luis Donaldo Colosio Murrieta, esto a la altura de la curva que da al fraccionamiento Jacarandas de esta ciudad; ahí, una camioneta marca Chevrolet pickup, color café, marca Chevrolet, modelo 78, con placas de circulación REU 6274, circulaba a exceso de velocidad por el carril lateral izquierdo — de poniente a oriente— y su conductor Héctor Hernández pretendió rebasar a una camioneta de 3 toneladas marca Ford, color blanca, con placas del estado de Jalisco HY 06000, conducida por Rafael Romero Gutiérrez.

Este, al ver la acción trató de hacerse a un lado, sin embargo la primer unidad citada se impactó en el costado derecho de la pesada camioneta provocando que esta se volteara sobre su costado izquierdo, quedando en medio de la carpeta asfáltica.

La unidad color café continuó por varios metros con su loca carrera, hasta que su conductor perdió el control, dando varias volteretas para quedar a una distancia de 35 metros de retirada de la camioneta Ford que iba cargada de muebles.

Cabe decir que fuera del vehículo color café quedó el cuerpo sin vida de una persona, la cual presentaba desprendimiento total de brazo izquierdo, además de fractura total de cráneo; adentro aún yacía su acompañante, quien se encontraba confuso y con diversos golpes en el cuerpo.

Como resultado del brutal percance, una persona dejó de existir quien en vida llevara por nombre Héctor Hernández, de quien se supo posteriormente, tenía su domicilio en la colonia Provincia; en tanto su acompañante — el también camionero de la Ruta 2 — Fausto Oscar López de 50 años de edad, resultaba gravemente herido, pues presentaba traumatismo craneoencefálico y golpes contusos en varias partes del cuerpo; esta persona señaló tener su domicilio en calle Ayutla número 99, departamento 3 del Infonavit Los Fresnos y fue llevado de urgencia al Hospital General de esta ciudad para su atención médica.

Cabe destacar que la camioneta Chevrolet color café en que viajaba el occiso quedó completamente destrozada, sobre todo de la cabina, reportando elementos de tránsito daños totales.

La otra unidad involucrada es una camioneta de tres

Electrónica Allende #210
anuncia su cambio de domicilio a calle Salvador Díaz
Miron #34
Fracc. Amado Nervo
Tel. 04432 60-37-51

GRAN OPORTUNIDAD
FORD RANGER PICK UP
F-200 MAQUINA 302 8 CL.
$64,800
A TRATAR, BUENISIMA
INF. 40-04-98 CON JOSE LUIS

ALTEC SOLICITA:
4 SEÑORITAS
SECRETARIAS CON CONOCIMIENTO DE COMPUTACION
10 EDECANES
PARA EVENTOS Y GUARDIAS EN TIENDA
1 LIC. EN ADMINIST. EMPRESAS
5 SEÑORITAS
PARA CONSULTAS EN MODULOS
Requisitos: *Buena presentación *Tiempo completo
Ofrecemos: *Sueldo base *Prestaciones de ley *Uniformes
Contratación Miércoles 23 de 10 a 6 p.m. Plaza de Altica Local 10-D Telcel.

toneladas color blanco, doble rodado, modelo 89, la cual es propiedad de Rafael Romero Gutiérrez, quien resultó solo con golpes leves; era acompañado por su esposa Yolanda Miranda García y de su menor hija Janeth Romero Miranda de 5 años, quienes fueron

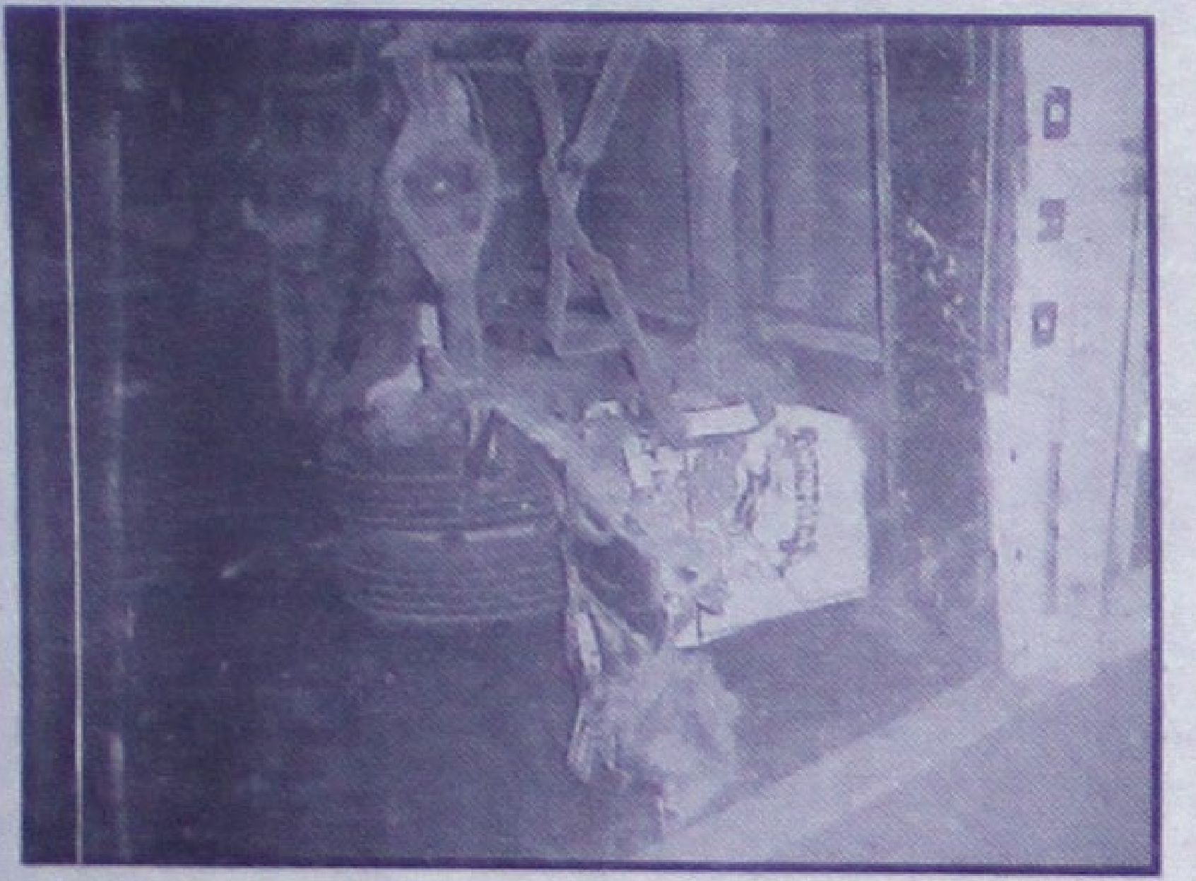

llevadas al hospital general para su atención médica. La camioneta color café --se supo oficialmente-- es propiedad de González Arenas Sergio, quien tiene su domicilio en calle Revolución Social número 179 de la colonia Menchaca. Finalmente cabe destacar que este accidente se debió a la nula vigilancia de la Dirección de Tránsito del Estado, pues los conductores involucrados circulaban al momento del percance a una velocidad superior a los 140 kilómetros por hora.

Sobre el hecho tomó nota el agente del Ministerio Público del fuero común, tránsito del estado y policía judicial, haciéndose cargo del occiso el SEMEFO de esta ciudad.

Vallarta y con rumbo al estado de Jalisco.

Al llegar al kilómetro 3 + 350 a la altura del crucero de Chapalilla, en una pendiente pronunciada, debido al exceso de velocidad, su conductor perdió el control y se precipitó hacia un barranco del lado izquierdo, rodando más de 30 metros para terminar nuevamente sobre sus ruedas.

Cabe mencionar que durante las espectaculares volteretas, se le desprendieron los dos ejes traseros y sería minutos después cuando testigos del accidente alertaron de manera inmediata al servicio médico de Capufe.

Una ambulancia arribó al lugár donde prestaron auxilio al chofer del camión, Lucio Mario Vicenta Maní, de 39 años de edad, que resultara

Al ser trasladado al Centro Quirúrgico San Rafael de Tepic, manifestó que le habían fallado los frenos y de ahí ya no acordó de más, sólo que trató de sacar a su padre que viajaba acompañándolo.

Pero nunca se imaginó que en el lugar quedó sin vida, Antonio Germán Vicenta Coahuin, de 54 años de edad aproximadamente, que resultó con múltiples fracturas en diferentes partes del cuerpo.

Posteriormente, arribó el agente del Ministerio Público adscrito a San Pedro Lagunillas, Licenciado Pablo Bernal para dar fe del levantamiento del cadáver, que fue conducido hacia el anfiteatro de una funeraria de Compostela.

[illegible] PFP.

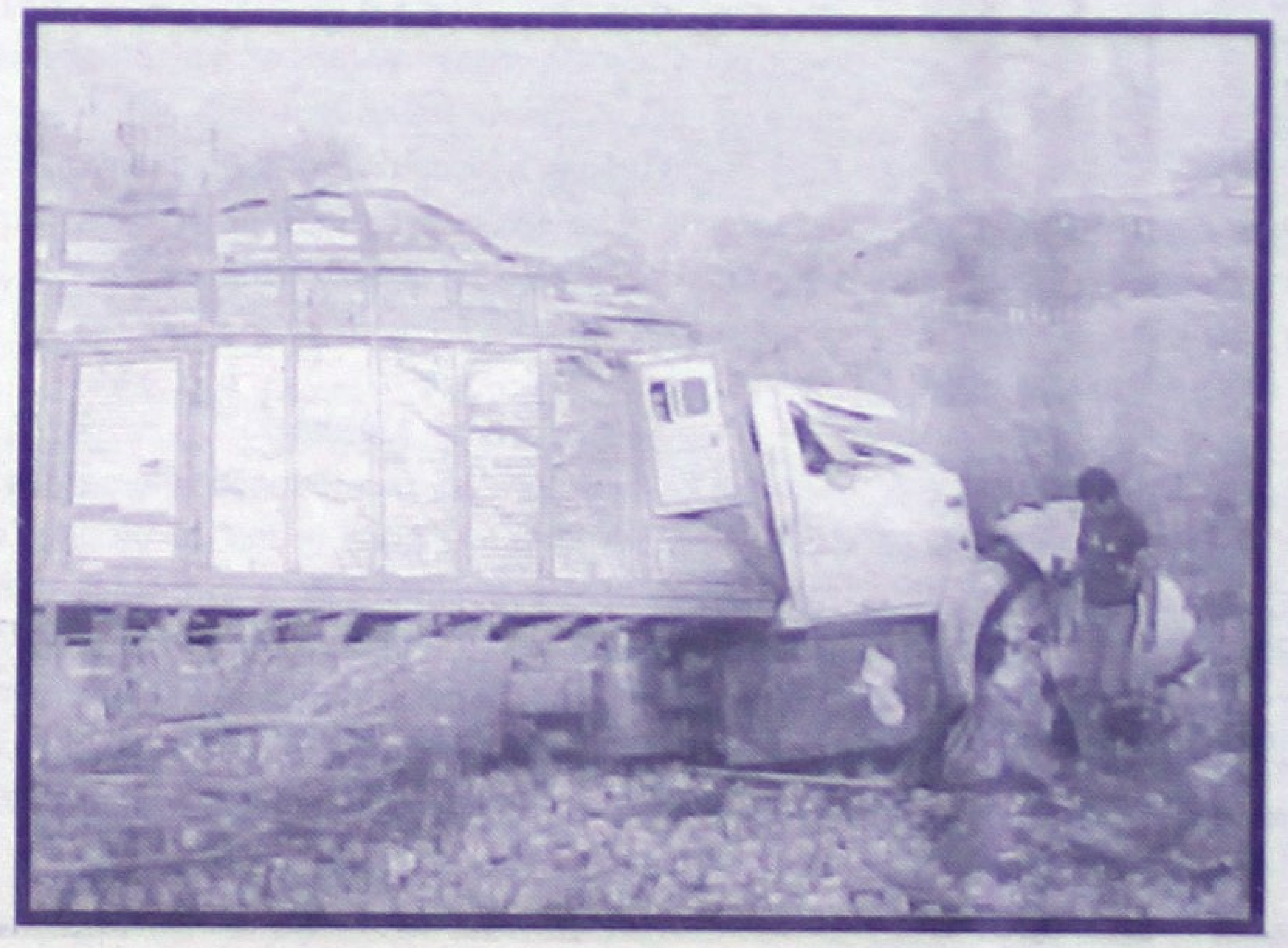

¡SE MATO TRAILERO EN BARRANCO!

* Viajaba en compañía de su padre cuando le fallaron los frenos y se precipitó a más de 30 metros

Francisco Palomares/Meridiano

San Pedro Lagunillas.- Un terrible accidente se suscitó ayer por la tarde sobre la carretera de cuota Compostela-Chapalilla, cuando un camión atascado de jícamas que tenía como destino la ciudad de Guadalajara, se salió del camino y voló hacia un barranco, resultando una persona muerta y otra gravemente lesionada.

FATAL ACCIDENTE

Este accidente fue reportado aproximadamente a las 17:15 horas de ayer martes por la carretera de cuota 68-D Compostela-Chapalilla, a donde acudieron de inmediato oficiales de la Policía Federal Preventiva, Policía Municipal, la PJE y del servicio médico de CAPUFE. Grúas Cossío así como el agente del Ministerio Público.

De acuerdo con las investigaciones realizadas en el lugar de los hechos, se sabe que el protagonista fue un camión marca International,

UNIDAD DE RESCATE
CRUZ ROJA MEXICANA DE EMERGENCIAS

¡ENJAULAN GRAFITERO!

AAA/Meridiano

Iván Carbajal niega la acusación; dice que lo detuvieron por borracho...

¡ENJAULAN GRAFITERO!

Tepic.- Durante la madrugada de este martes, fue detenido en la colonia Amado Nervo de esta ciudad, el joven Iván Carbajal de la Rocha de 18 años de edad, el cual dijo tener su domicilio por la calle Francisco I Madero número 167 del asentamiento arriba mencionado, y quien citó laborar como empleado del restaurante El Pollo Feliz.

El jovencito --según acusaciones de elementos de la PJE-- fue capturado a raíz de que se le sorprendió realizando algunas pintas a paredes de casas habitación en la colonia donde radica; sin embargo el joven empleado de El Polo Feliz, señaló al momento de ser abordado por este diario, negó tales hechos, indicando que «Me encontraba con unos amigos tomándome unas caguamas cuando me cayeron los judiciales y me trajeron para acá --a los separos--, aquí me dijeron que me detuvieron por grafitero, cosa que no es cierto...».

Sereno, el empleado de la pollería cita que él es inocente de los cargos que se le imputan, «Y para ello estoy dispuesto a defenderme; no se vale que acusen a la gente nadamás porque sí, estoy se va a solucionar pronto», dijo Iván Carbajal poco antes de ser llevado de nueva cuenta a una celda de los separos de la PJE.

Triste final de uno del «Escuadrón de la Muerte»...

¡HALLAN CADAVER CERCA DE LAS VIAS!

* Tieso amaneció Gonzalo Ayón después de años de haber estado entregado al vicio

Alejandro García/Meridiano

Ruiz.- Durante un recorrido que realizaban agentes de la Policía Municipal cerca de las instalaciones de Ferromex, realizaron un macabro hallazgo ayer muy temprano cuando casi tropiezan con el cuerpo de un alcohólico que había amanecido muerto después de maratónica borrachera.

LO ENCONTRO LA POLICIA

Ayer se dio a conocer que a las 07:00 horas, oficiales de la Dirección de Seguridad Pública dieron aviso al agente del Ministerio Público sobre el hallazgo de un cadáver a un costado de las vías del ferrocarril en esta rielera ciudad.

Judiciales y el representante social salieron entonces para el lugar indicado, donde efectivamente encontraron el cuerpo sin vida de una persona del sexo masculino que según los vecinos, pertenecía al llamado «Escuadrón de la Muerte» y a diario se le veía caminar muy tomado por aquellos lugares, revelaron ayer fuentes judiciales.

El cuerpo fue revisado y no presentaba huellas de violencia física, así que una vez que recabaron toda la información, personal de la funeraria Torres se hizo cargo de trasladar el cadáver hasta el anfiteatro para la necropsia de ley.

Previo a esto, el Ministerio Público se entrevistó con una pareja de oficiales de la Policía Municipal quienes habían encontrado al muerto, señalando que muy temprano realizaban un recorrido de vigilancia cerca de las instalaciones de Ferromex, cuando de pronto observaron tirada a una persona.

Pensando que se trataba de un borrachín, fueron para querer levantarlo pero fue entonces que se percataron que la persona ya estaba fría y al parecer tenía no menos de tres horas de haber fallecido.

Este hombre, más tarde fue identificado como Gonzalo Ayón Cordero, de 51 años de edad, originario y vecino de Ruiz, con domicilio en calle Tuxpan número 54 de la colonia Tijuanita.

Posteriormente, se informó que la muerte de esta persona fue debido a una cirrosis hepática, causada por el alcohol.

Al final, sus restos fueron reclamados por sus familiares quienes se encargaron de darle cristiana sepultura.

¡ASEGURAN AUTO ROBADO!

AAA/Meridiano

Tepic.- Personal de la división de investigación de robos y recuperación de vehículos, lograron asegurar el día de ayer en esta ciudad una unidad marca Zuzuki, tipo Samurai, color negro, dos puertas, modelo 98, placas REN 3877 de Nayarit, el cual resultó con reporte de robo en agravio de Rochín Salinas Gustavo Adolfo, a quien le volaron la unidad en la ciudad de Phoenix Arizona.

El vehículo mencionado, le fue asegurado a Juan Manuel Coppel Godoy de 29 años de edad, quien tiene su domicilio en calle Copal número 13 de la colonia Los Pinos; y es que este joven, circulaba a bordo de la unidad por céntricas calles de la capital.

Agentes policiacos mencionaron, que la unidad recuperada, presentaba placas sobrepuestas, además de que tiene un reporte de robo de vehículo fechado el 06 de enero de 1992 en la ciudad de Phoenix Arizona; ello según la constancia policial levantada en ese estado bajo número 20010496.

El conductor de este automóvil de nombre Juan Manuel Coppel Godoy, fue turnado ante el Agente del Ministerio Público del Fuero Común, quien le abrió la correspondiente averiguación previa por el delito de robo de vehículo y placas sobrepuestas; ayer, el mencionado permanecía encarcelado en las instalaciones de la Policía Judicial del Estado hasta en tanto no se deslinden responsabilidades.

C.M.E.O.
Centro Mexicano de Especialidades Odontológicas
¡La mejor opción en tratamiento Dental!
LE OFRECE LAS SIGUIENTES ESPECIALIDADES:
Endodoncia
Cirugía Bucal
Periodoncia
Odontopediatría
Ortodoncia
Rehabilitación Oral
Responsable:
C.D.E. Cesar J. Tapia Zurita (U.A.N.)
HORARIO DE 8:00 A.M. A 8:00 P.M.
TODOS LOS DIAS, INCLUYENDO DIAS FESTIVOS
Estamos a sus órdenes en:
Amado Nervo No. 15 Poniente Primer Piso
Local 9 Centro Tepic, Nayarit. Teléfono 16-79-74
PERMISO 10500 M
[illegible]
VISITE A SU DENTISTA CADA 6 MESES